盛京時報
今日一大張半
發行者 康德新聞社 新京特別市中央通三四
發行所 康德新聞社奉天支社 奉天市大和區田町九號

有備無憂 柏內洋行 三塔牌

時論

印度與重慶

暴戾英國對印度之彈壓。重慶方面亦對此。似乎正感覺完全的不安。而其不安。決不由於彼等對印度的獨立。抱持同情之故。乃由於印度與英國。長此繼續抗爭。不免令重慶有不能取得美英的援助之故。美英對重慶之援助。並不是有什麼實効的。不過若是美英對於重慶有稍少援助的事實。則其効果。便可使重慶之對內政策。大有好處。

假令美英亦到了不能援助重慶的時候。則此印象。在重慶方面確不免受極大的創痛。因此。重慶希望英國與印度的妥協成立。但其希望並不是企圖使印度走入獨立之途的英印妥協。

重慶所依存的美英。都是搾取與侵略的國家。是一般所周知的。尤其英國。在過去二百五十年間。繼續暴虐無道的搾取與彈壓的事實。蔣介石亦當在十二萬分的所知道。假使重慶對於印度的要求獨立。衷心抱有理解與同情。那末重慶應當首先將英國的對印度政策。全面的否定。表明其態度於中外。

由此觀之。重慶從來與印度國民會議派的領袖接近。不外乎擬欲對於印度的要求獨立。表示爲裝的同情。其實仍不外使印度爲行將崩壞的重慶之一支柱。一面與暴戾的英國保持緊密關係。一面對於英國的鐵鎖所束縛的印度表示同情。其矛盾之所在。明明白白。重慶政權下的中國人亦當容易看破。

印度的獨立當可招來英帝國的崩壞。重慶所依存的英國與印度獨立。絕對不得兩立。重慶的對印度接近政策。於達到緊要的關頭。竟爾完全暴露了其醜惡之面目。（東京日日新聞）

臨川方面殲敵三千
美國空軍屏息隱遁
索羅門戰後渝士氣沮喪力圖振作

【南京二十一日國通電】中國派遣軍週戰況、八月二十一日發表＝浙贛戰線臨川方面之日軍、十四日、於臨川南方山岳地帶、將敵第七十四軍之一部約三千、包圍攻擊、予以殲滅打擊、其他部隊、活動亦甚敏速、故敵軍莫不畏懼而事却退、此外美空軍之遊擊戰、亦爲日空軍制壓、屏息潛避、不存戰意、近重慶新聞、放送、雖力作激勵言辭、鼓舞士氣、亦未見何效果、索羅門海戰之美英海軍大敗、德蘇戰線蘇軍之敗色、印度之騷擾等、均予重慶甚大之衝動、故宣傳機關、極力防止民心動搖、開發西北、建設西北路線、均爲重慶今日注力之事、如經濟部長翁文灝、參謀副長白崇禧等、赴蘭州活動、而各方面之首腦部、亦陸續派遣、又英、美、蘇三國、歸于本問題似已相當致力也、

冒彈雨而作業
不畏死傷運輸果敢

【東京廿二日電】八月廿二日下午四時陸軍省發表　馬來作戰樹立超群功勳之橫山工兵部隊織田工兵部隊、前曾由該方面最高司令官山下奉文對之授與感狀、此次畏蒙上達天聽

橫山工兵部隊、由馬來半島、自北而南、修理大小四十有餘之橋梁、顯能發揮神速、亘一千有餘公里、援助松井部隊長遠困難作戰、更當柔佛水道、該部隊任渡過作業時、果敢斷行使部隊全力登陸完了、一方、織田工兵部隊在新格拉附近敵前登陸後、轉進於馬來西海岸、即屬西村部隊、亘麻六甲海六百四十公里、展開驚異之海上機動、斷然對敵背後要點、發揮神出鬼沒之妙、使軍全般作戰有利展開、更轉進於柔佛水道、協力松井部隊敵前登陸、對此兩部隊、曩由山下馬來方面陸軍最高指揮官分別授與感狀、在當堂戰鬥背後、當默默發揮其邁進任務之工兵本領、功績至足稱讚、而此次兩工兵部隊超群勳功、畏蒙上達天聽、二十二日陸軍省發表如左、

感狀　橫山工兵部隊

該隊在橫山部隊長統率之下、從事馬來作戰、果敢常立於難局、在敵彈如雨之中、敏捷修復破壞大小五十有餘之橋梁、曝松井部隊亘千有餘公里長遠困難作戰於容易、更當攻略新嘉坡之際担當柔佛水道至難之敵前登陸、該部隊作業隊、在周到適切準備之下、果敢斷行、以使登陸成功、冒熾烈之敵軍砲火、於至短時間、使松井部隊全力登陸完了、俾其作戰有利、認爲功績超群、茲附與感狀

昭和十七年二月十五日
馬來方面陸軍最高指揮官　山下奉文

感狀　織田工兵部隊

該隊參加馬來作戰於新格拉附近敵前登陸後在織田部隊長指揮之下轉進於馬來西海岸配屬在西村部隊、從事海上機動、時敵海空軍尚逞跳梁暴威、在海面上以外舟艇返復利用機動凌涉六百五十分里距離、此間屢受敵飛行機之攻擊、死傷續出、或因敵砲擊、致舟艇破損不屈不撓敢然遂行任務在巴蘭哥爾、莫里布穆雅勒、巴特伯哈特等敵背後要點返復導友軍一部登陸、與敵以多大脅威使軍全般作戰有利、次之當攻略新嘉坡島時轉進柔佛水道、主要協力松井部隊敵前登陸、舟艇受敵彈損傷半死傷續出毅然克完遂其任務認其功績超群、茲附與感狀

昭和十七年二月十五日
馬來方面陸軍最高指揮官　山下奉文

畏蒙賜覲光榮
橫山・織田部隊長畧歷

【東京二十二日電】▲橫山與助部隊長　靜岡縣小笠郡下內田村二〇人氏、卒業於陸軍士官學校、曾任滿洲派遣部隊附名古屋工廠員等、於昭和八年滿洲事變出征後、服務於朝鮮金州公立高等普通學校及京城師團司令部附等其後方任部隊長之職、▲織田作市部隊長、愛媛縣越智郡大山村田之浦一三〇人氏、於大正三年十二月工兵第五大隊入隊同八年任浦鹽派遣部隊附並參阿爾加運西勤河谷等的過激派討伐、同十五年昇任尉候補者、入學陸軍士官學校卒業於昭和三年同七年出征上海事變、同十二年任華北派遣部隊附之職、

後宮司令官　空路離京赴任

【南京二十二日電】轉任中部軍司令官要職之前中國派遣軍總參謀長、後宮淳大將、曾在任一年四個月、殊留不滅之功績、二十二日午前九時離南京空路向新任地赴任、此日於飛行場、由畑司令官畑大將及後宮大將之後任、二十日着任之河邊總參謀長、野田參謀副長以下派遣軍幕僚、在南京各部隊長外、日本大使館中將參事官、好富情報部長等國民政府方面各院部長、滿德國大使代理等官民多數歡送中、就赴任之途矣云、

寫眞：中國武官團訪問治安部大臣

神勇日軍寡兵克敵
擊退優勢美兵

【東京廿一日電】大本營二十一日下午四時三十分發表、八月十七日未明、美國奇襲部隊來攻開戰伊始即爲日本佔領之吉爾柏特諸島北端馬金島、美兵約二百名登陸、而該島日軍守備隊、猛烈反攻之下、遂以寡兵完全驅逐之、

海戰敗敵乘夜奇襲
遭殲滅打擊徒手棄舟而逃

【東京二十一日電】馬金島乃索羅門諸島東北約一千里之英領基爾伯特諸島北端之島、當開戰伊始亦爲日所佔領、然英領基爾伯特、乃日本馬紹爾群島、亞爾特島之東南方約三百里洋上之島嶼、八月七日反擊索羅門諸島未成、索海之攻擊而潰之美英聯合軍、於續旬日八月十七日未明以潛水艇載送小奇襲部隊、來襲馬金島、約二百之敵兵上陸、猛擊日軍守備然守備隊全員固結、與日本數倍之敵兵邀擊、到處演成壯烈之白兵戰、勇戰奮鬥之戰門、翌至十八日、仍然死鬥、然因一步不後退之日本守備隊之奮戰、

直如金湯鐵壁
敵圖反攻自極困難
日軍既佔領地防備鞏固

【里斯本二十一日電】關于美海兵之馬金島之逆襲戰、因索羅門海戰慘敗、所以足證反擊欲奪還日本軍一度確保之地步事實上不可能也、並對關于馬金島敗戰、無直接之反響、於二十一日巴瑞拉、奈哈里與報導員、特電稱、阿留地安群島及索羅門島之見解如下、美軍之攻勢力無論有如何強力、而由於日本軍電光石火迅速、奪還失地者、亦不可能、且日本軍對其攻略地有鞏固鐵壁之防衛陣、對於拔之海岸防禦陣行上陸作戰、並不是無効果之作戰也、抑此大胆不敵出以行動者、實爲困難也、

華北武官團抵新京
爲加强連繫視察我國實情

爲增進滿華親善、滿華兩國軍連絡之緊密、而遠途來滿視察之華北武官團一行、華北治安總署督辦兼綏靖軍總司令官齊燮元上將、軍同隨員憲兵司令軍務、軍需、軍學各局長等、將校十八名由華北政務委員會軍事顧問田島少將引導下、於昨廿一日午前十一時五十分已乘滿華直通列車到着新京當時于治安部大臣、王軍事諮議官、關東軍參謀長、憲兵司令官、中國駐滿大使館大使官、中國駐滿大使館外交部代表何交際科長、以及國軍軍官學校、軍需學校代表等在京日滿將星、要人齊集車站歡迎、大家佇立靜候列車入站的時候、無不翹首遠望、在列車到着齊督辦率員降車之際、歡迎者都熱烈前趨、首由關東軍參謀長于治安部大臣與齊督辦作親密的握手、其情猶如久別的弟兄相逢一般、然後分別寒暄、互相敬禮、禮畢、乃由驛長前導到貴賓室休息約十分鐘、與出迎記者等見面、發表來滿之感想、然後乃乘軍用汽車馳赴新京神社、忠靈塔、建國忠靈廟敬謹參拜、向日滿先覺殉難英靈表示感謝後、乃歸旅邸日滿軍人會館休息晚六時全員、出席中國大使之招宴、（團即該一行參拜新京神社）

治安良好足資借鏡（齊燮元上將談）

昨廿一日午間來滿視察之中國華北治安總署督辦齊燮元上將在車站貴賓室休息會見在京記者團時、發表來滿視察之感想談話如左、滿洲建國以來、諸般成績非常良好、進步更是迅速、所今次特來視察、以作華北施政之參考、在經過山海關後看到錦省奉省鐵道兩旁的秋收良好、很覺高興、各地方新的建築更使人驚羨、且下華北的治安、賴日本軍的努力和綏靖軍奮鬥、故已一天比一天平靜、致於長城一帶的匪賊、由日滿華軍警共同協力討伐、業已大部消滅、殘餘的小醜已不足爲患同時當地方的人民更能努力自與、實令人衷心欣悅殊不値云、

獨立運動更進一步
兩派團結成功
馬來八十萬印人氣勢萬丈

【昭南二十二日電】迎馬來在住一千萬印度人之兩個大指導有力印度獨立聯盟昭南支部與昭南回教聯盟、二十一日終於決定正式併合、新結成統一戰線、愈將展開強力之英國勢、關於國外在住印度民衆間之在昭南印度人所佔之地位重要性、有頗値注目之意義、◇獨立運動萌芽＝馬來在住印度人之反英運動乃至獨立運動之歷史非常新鮮、所謂燃起祖國獨立之熱情、因彼等大部分、爲英國搾取馬來之奴隸而移民之無學文盲勞動、故無展開組織的積極的獨立運動之能力、僅於新嘉坡陷落之三年前一九三八年、結成印度青年聯盟幸苦開始祖國獨立之活動、該印度青年聯盟之同志、約三千名、均爲勞動者出身且置於英回教殖民地之嚴重監視下、故僅能發行小册子、此外不能展開活潑之活動、此外亦有所謂印度組合、此僅不足五百人足只爲富裕階級之經濟的相互扶助之組織耳、而無民族鬪爭力、於新嘉坡陷落已迫、方始組合、由此可見其本性如何、馬來、新嘉坡在住之印度人的獨立運動、與二月十五日之新嘉坡陷落同時、示一大飛躍、比日軍佔領馬來、彼等完成被救出英國之抑壓、於彼等目前、初拓開獨立運動之道、印度獨立聯盟、於昭南以及全馬來半島之各要地、組織有近於二十之支部、各於各地方之運動中心的組織體而活躍行動、又自六月十六日起、亘一週間舉開之盤谷聯合大會、亦有昭南馬來之數名指導者出席、呈示全東亞在外印度人之獨立運動中最主要之一翼的活動、爾來當地之活動、以獨立聯盟昭南支部爲中心、繼續行結果、入七月依然得到具體的成果、先樹當面之問題目標、以第一手段、已於七月三十一日、經昭南放送局、對祖國之同胞、發表宣誓、於此種情勢下、昭南馬來之獨立運動的氣勢、與印度內部之事態切迫同時、日益昂揚、比九日甘地、尼赫魯等獨立運動指導者被捕之報、由綴傳來、即時昂奮、一部印度市民、驅然而起、使當局者沮喪、而集中的表現此昂揚氣勢者、爲十二日在昭南舉行之獨立大會、是日印度市民休業、擧行遊行、由此興奮之印度民衆、集於廣場吹奏印度國歌、回響印度獨立之歡聲、呼打倒英國、印度團結、馬來全印度人之大同團結、早已示今日絕對不動的方向、獨立聯盟與回教聯盟之合併、關於兩者之合同、進行具體的折衝結果、遂解散此次之回教聯盟、兩派併合、該大同團結之成功、極與印度國內及南方各地之印度民衆以極強力影響、又在馬來印度獨立運動之一値注目之特徵、乃在當地之印度兵問題、彼等今本諸日本軍之殿隊精神、爲赴祖國之難、日夜專念於猛烈訓練又一般印度民衆間、擁只有宣傳之活動不足、「爲祖國取武器」之空氣橫溢、希望制定在外印度人徵兵制度之聲、亦於彼等之間強力喊叫、又印度獨立運動之傳統的手段無抵抗主義、於此處昭南、馬來今似已漸完全拋棄云、

開拓富藏工場林立
建國十周年鑛工發展驚人

建國 當時之滿洲國、無可觀之鑛工業、僅以農產物爲原料之油房（搾油）燒鍋（燒酒製造）磨坊（製粉）與土布（以粗織綿布之工業）且此等均爲家內工業、並非現在我等所呼之工業、總之滿洲國之工業自建國以來五年間左右爲準備時代、滿洲之鑛工業之走上軌道的傾向乃康德四年、樹立第一次產業開發五年計畫、第二年度加以修正、以鐵、煤、電力、液体燃料、汽車、飛行機等之增產爲目標、置重點於鑛工業資材之生產確保並國防工業、其中鑛工業所必要之動力、即水力電氣之開發不待言同時農產物之開發大豆其他必要亦與鑛工業併同施行、且亦考慮非鐵金屬之增產、而本年三月、第一次產業開發五年計畫已告終了、其成績觀發表之數字、若以康德三年爲基準、概均示二倍以上之開發成績、其中又有數倍以上者、由此足以窺見滿洲國鑛工業之進步、自

本年 之四月起、更樹立第二次產業開發五個年計畫、已經實行、而此計畫不單强化後行第一次之計畫、且特產力於重點主義上之必要者、其中亦置重點於鐵、煤、必須寄與親邦日本之大東亞戰爭遂行、今日如鐵已有豫期以上之量送向日本之事實、又從來滿洲所使用之種種物資、多仰賴於日本然大東亞戰爭下、日本亦物資不足、故滿洲國內樹自給自足方針、對此方面亦行努力、例如紙漿於最近將來、不但能自給自足、且必能有餘裕、從同日本凡工業之成立、必須諸要素具備、滿洲由來、以農樹國、然近來之情勢、亦必須向鑛工業方面發行一大飛躍、滿洲一般工業上必要之鐵鑛石埋藏量頗多、煤亦豐富、輕金屬原料亦富、開發此等爲基幹資材、頗形必要、如是滿洲不但得鑛物資源之惠、且得水力之非常便利、鴨綠江水豐洞發電所已自去年八月一部發電、吉林之第二松花江堰堤、恐亦能於本年度中一部開始發電、又鏡泊湖水電亦供給電力、此外最近將來亦有鴨綠發者、其中鴨綠江水力發電所、其規模較大、蓋費資金一億五千萬圓、鋼材七萬噸、洋灰八十萬噸、勞務者人員四千萬人、且水車及發電機乃是日本製、其容量爲世界第一、其設計得宜、建設費、從來日本之設置之半分、尤其如松花江、以環境發電、一方能供給電力、一方又可藉堤防、防除水害、由於水電之開發、七萬五千町步之農產地得完全利用、誠爲一擧兩得之效果、故電力使用費亦頗低廉、

如此 電力應用化學工業之勃興自工業之立場着想、乃有得當者、於是消費特別多量電力之人造石油、電氣化學工業等均呈發達、滿洲又有特異工業、例如紙漿工業、除木材外尚利用葦草、及以豆稈爲原料之豆稈紙漿等、從來豆稈於滿系農家、祇作爲燃料而豆稈與同重量之煤炭相比較、乃不過發生三分之一之熱量耳、如以此作成紙漿、則其價値乃二倍、若以滿洲國所產之豆稈、全部製成紙漿、則有九億圓左右之巨額、該製品、爲人造絹紙漿、乃有特別之成果也、大豆工業亦有種種化學之製品、其他如、曹達工業、亦特別興盛、至於鋁鎂等之輕金屬工業、亦需低廉之電力、思及滿洲國之將來、確有莫大之發展、其他、綿系工業、綿系紡績業亦占有相當重要之部分、綿系紡績件同滿洲棉花栽培之盛行、於是逐漸發展、至於原料之不足之處尚可自中國印度得以輸入、而補救之、滿洲之綿系紡績業因滿度太少故紡成粗線、特別適當棉布之需要、於滿洲、中國非常繁多、思及將來輸送之便利、更可達一層之發展也觀諸水產方面、於滿洲所消費之魚類、一年乃有一億圓之巨額、其中有二千六百萬圓左右爲滿洲產、其他乃仰賴自日本、朝鮮之輸入而關連漁業之繁榮、最近滿洲之水產工業亦有一分野矣、

再如 滿洲之暖房器具、熱器、汽鍋、年額乃有千萬圓程度之需要、而此等工業將來亦須於滿洲樹立基礎、向日本輸送耳、醬、醬油等之食料品工業亦由大豆、小麥、麵粉所產出之者、思及土地勞力比日本便宜故亦應移轉於滿洲之工業、因自南方能採得天然煤油、故有人思及人造煤油不爲需要者、亦未可知、而此事乃爲最大之誤謬也、品質高級之油無論如何亦爲必要、又油之需要今後亦因有一層之增大、故爲今後滿洲之一大工業、

滿洲 適於鑛工資材之加工、南方之開發、在乎促進日本之鑛工業之加工、滿洲之鑛工業不得不休止者、實爲遺外、而滿洲從事農業者多技術者、勞動者不足、以事業之種類須投下資本不得不收十分之成績、而將來農業亦漸次機械化、欲剩勞力轉換爲工業方面、觀其人口與職業別之比率、日本農業四八％、工業一八％、商業一三％、其滿洲國七五％爲農業、普及實施農業機械化將努力轉換鑛工業、多數之人希望鑛工方面、而機械農法必注意於滿洲不能用英國農法、對於救援農業者之轉用機械化、而此轉換之適北滿每一戶耕作十町步、適用機械化、而此轉換實得成功、有大行努力之必要也、滿洲國之動勞者性、亦取制度化、此乃對鑛工業進展有大貢獻、觀其從來、滿洲國工業之發展工業各都市以種日別而分散、全滿大豆約七〇％、以哈爾濱爲中心、以大豆爲原料盛行工業、且爲鐵道、水運惠事之哈爾濱、食品工業、皮革工業等將來日益發展、

德國 今日成爲強國之原因、乃於各土地大行適應工業、保守調和努力增產之結果之所致也故擔當守東亞共榮圈之北滿洲、國更有設展國防工業之獨立性之必要、尤其自動車與日本運際加以研究、必完成滿洲國於共榮圈內之任務、自動車今後、由北至南不但要增加車用尚有增大較運輸用之必要、船舶、自動車比較需用有增加之必要、今後之第二次產業開發五個年計畫成果、更有大成績、故爲滿洲鑛工業上、指導者之日本之技術者、技術需用多量也、希望優秀之技術者有志者分別遊滿洲、一體不可分之日滿兩國分別迎應之工業而行適應之地、以謀兩國之便利、

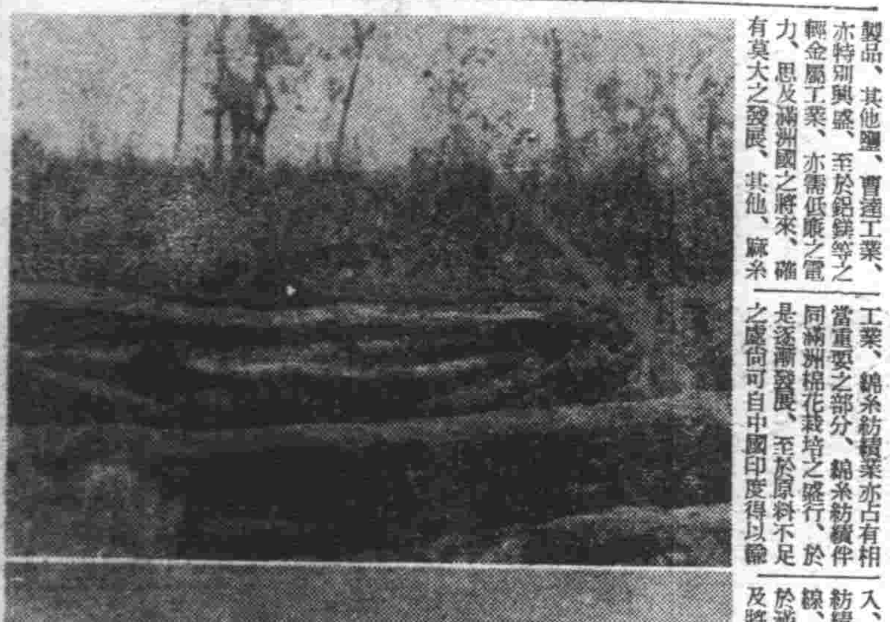

圖上、鶴岡煤礦採煤所附近山寨之遺跡、下、鶴岡煤礦新本部事務所

日滿農協會長　石黑氏將涖滿

【下關】出席二十五日在新京開催之日滿農政協議會列席之滿洲移住協會長石黑忠篤氏、於二十二日早九時二十五分乘特急富士抵下關同十時渡滿、亘約一個月間、視察北滿及移住地、預定來月下旬歸國云、

孟買市會停止　印民拒不參加

【里斯本二十一日電】據孟買來電稱、於甘地翁及其他會議派領袖之逮捕事件後、占有孟買市會大部分國民會議派系議員、不參加市會、因決議致孟買市會、於事實上、即停止機能云、

儲蓄問答

趙　壹萬圓儲金成功了、也許就能安心吧、立一個二十年間貯蓄壹萬圓的計畫看看怎麼樣。
高　可是、若在貯蓄的中途死了、那麼也就不能成功、就是死了也能成功也能安心的辦法就沒有嗎？
趙　而且貯蓄時還得選擇選擇利錢又大又最安全的方法手行哪！
高　喂先生！那麼只好加入生命保險、方能達到那個目的！
趙　生命保險？生命保險是怎麼一回事呢？在滿洲國也有嗎？
高　您連特殊會社滿洲生命都不知道嗎？若是加入了滿洲生命二十年滿期壹萬圓的保險、就可以完全達到您的目的
趙　噢！真的嗎？
高　加入滿洲生命的保險、每年繳納所定的有限的保費、在二十年後就能擷成壹萬圓拿回來。聽說在康德四年、訂五年滿期壹萬圓保險契約的人們、前幾天、各個都從滿洲生命領了壹萬圓了、
趙　若是在中途死了那怎麼辦呢、
高　您對於生命保險一點也不懂啊、和普通的貯蓄不同就是在中途死了的時候按着章程也給支付保險金這是生命保險的特典、還也就是最能安心的優點、
趙　可是利錢怎麼樣呢？
高　滿洲生命、把每年的贏利的大部分、分配給契約者所以從利錢上來說、也是很大的喲！去年對於在康德四年加入的附紅利養老保險的契約者、分配年付保險費的百分之五的紅利、今年就要分配百分之十的紅利了、
趙　若是那麼說只要每年繳保險費、契約滿期時、可以領到保險金中途死了時、也能領到保險金另外還給分配紅利的嘍！
高　對啦！不僅是這樣而且還有滿洲生命獨特的褔祿得抽籤特種養老保險抽籤和子女保險抽籤、每年抽籤一次、每件契約能沛得十次抽籤、券額等於壹萬圓、以下有多少種抽籤、
趙　那麼是更有趣啦、
高　此外每年驟約的保險費由滿洲生命投資到各方面可以使滿洲國產業開發、所以您加入保險、直接於您本身於您府上有利益、間接對於滿洲國全體、也是很大的協力、儲是終興的儲蓄、務必加入才好
趙　加入的手續得怎麼辦呢
高　滿洲生命、除在新京有總社外、於全滿各大都市都設有支部、向本社或向支部申請、就可以派人來辦手續、
趙　聽您的指教真是放心了謝謝！

以上三種保險每年均舉辦呈禮運之抽籤券（二等二萬圓以下至八等）詳細說明書請寄
養老保險　無診查保險　子女保險
本社 新京　滿洲生命保險會社

家鶏必讀　實践養鶏學　大連市
扁桃腺炎　得妙賴此　三十分鐘　神見卓効
横濱正金銀行　大連支店　大連市大山通二番地

一絲微塵入目　可致危險眼病！
不能夾强的微塵入了眼、只覺到痛癢難忍、若用手揩擦、柔嫩的眼膜必受損傷且不潔的手指、也有細菌侵入、引起重大的目疾、只有用老篤眼藥、點入一二滴、痛癢立止、因藥內含有止痛、收斂殺菌消炎防腐等五大作用也。
總行 山田安民藥房
不痛不麻　神效第一
老篤眼藥

德渡頓河衝敵猛進
先鋒隊迫近斯達林格勒六十公里
壓縮包圍將本格攻略

【里斯本二十一日電】於克列喀雅東南強行渡頓河之德軍部隊、擊破赤軍必死之抵抗、繼續前進先鋒機甲部隊已進出距斯達林格勒六十公里以內之線該市防衛戰由該方面之德軍突破作戰、受有重大脅威、莫斯科情報亦一齊力言形勢之急迫、而德軍之主力、渡河猶未完了、已於數處達至東岸與赤軍激戰中、斯達林格勒南方之德軍似已打入新強力之楔子成功、故德軍之包圍圈更加一段壓縮、而本格的同市攻略戰、態形迫近云、

全面新攻勢即將展開

【柏林二十日電】與南部戰線之戰局漸近決定的階段同時、德蘇戰近示全面的新展開之形勢、高加索作戰之眼目、亦將高加索北部之赤軍、南北兩斷、同時對於機械化戰所絕對必要之煤油資源之供給、斷然轉以重點、擊破中北部戰線所殘之赤軍、蓋乃本諸本年度作戰最終的結濟之計畫、而二十日之德軍公表、莫斯科南部之奧里約爾自十二日以來開始攻擊、迄十九日一週間、已既捕虜一萬五千、鹵獲戰車四百、大砲二百、明示中部戰線之攻擊乃按定開始者、德宣傳省系之德國海外通信、關於此點、深一層明確指摘如左、

奧里約爾附近戰果之發表、并非發表局部作戰之戰果、蓋攻擊目下正熾烈繼續中、而示德軍作戰之新階段、暗示攻擊重點之轉換、又十九日德之通信以「德軍攻擊戰術之轉換」爲題之論說中、述及

德軍之高加索進擊已達山岳地帶、不能使用戰車、獨軍之作戰之轉換達到當然必要之情勢、

與以德軍今後由高加索南下同時與不大進擊之印象、示唆重要戰局之轉換、一方關于斯達林格勒之攻略、經二十日德軍司令部公表、發表奪取該市南方之重要防禦陣地、德軍全面的於窩瓦河之線、由此西方正面、亦有機械化步兵部隊陸續前進該市三十萬被包圍、德海外通信、關于此方面之戰局加以說明「斯達林格勒附近、目下實行集中攻擊而於數日中關于此方面之戰局繼續實行發表」暗示斯達林格勒危機如該市陷落之時、則高加索戰線告一段落、戰線之新展開愈益明確、

蘇聯公認德軍進展

【莫斯科二十日電】蘇聯情報局於二十日夜之公表承認德國軍攻進比亞齊克爾斯科南方及克拉斯諾達爾南方、發表如下、赤軍於二十日於克來加爾南方克齊耶爾尼克夫斯寨東北方及比亞齊克爾斯克東南方克拉斯諾達爾南方交戰云、

獨軍發表戰況

【柏林二十一日電】德軍司令部二十一日發表

△東部戰線

一、在高加索之德軍並同盟軍、排除頑強之蘇聯軍抵抗、續行攻擊中、

一、德砲兵隊、於奇爾則海峽、使敵輸送船一隻起火、又黑海之德掃海艇、攻擊蘇聯艦隊、炸沈武裝警備艦二隻、使殘餘之敵艦艇遁走、

一、德空軍於窩瓦河上、損傷輸送船一隻、

一、於維西吉馬東方及盧熱夫附近、德軍與空軍協力對阻戰中之敵、集中砲火使之四散、

一、德軍於勒民湖東南方、包圍蘇聯軍、激戰之後、將之殲滅、

一、於芬蘭灣之德爆擊機、擊沈敵掃海艇一隻、並對他一隻予以重大損傷、

一、八月十九日、二十日之二日間、芬蘭空軍、擊沈蘇聯潛水艦二隻、

一、二十日蘇聯空軍、來襲德國東方佔領地、華沙市民有若干死傷者、

△德英戰線

一、德爆擊機隊、二十日夜襲擊朴次茅斯軍港地區、或使發生火災、

一、底格上陸戰之敵損害、據確判明、包含負傷者六百七十名捕虜二千九十名戰死者之數尚不明、又爆擊機之戰鬪、亦自百十二機增加至百二十七機、反之我方損害只有三十五機、

連爆要塞遮敵退路
斯達林格勒攻擊戰白熱化

頓河東岸一帶展開血戰

【里斯本二十日電】駐劍克里、於克列加雅南部自頓河以東於頓河東岸之新進攻擊陣地區間構造同時以戰車爲先鋒之德軍、續行攻擊、但據莫斯科情報稱、該方面赤軍之抵抗特別頑強、目下適於頓河東岸一帶之荒原地帶、展開慘之肉彈戰中他方自克齊爾尼科夫堅迫斯達林格勒之德軍、於二十一日突破拼命努力防禦之赤軍的防衛陣地、於是前進成功至於克齊民、亦均赴該市外、各搏衆一、既歸於德軍之手中突黒斯科側、亦確認該重大事態即嚴次強調「對於斯達林格勒之脅威、刻刻增大」同時訓練中之預備軍屢派於斯達林格勒戰線、斯達林格勒市街地區間構造同時以戰車爲先鋒之戰線、於是市內乃呈一種極悲愴之氣勢、環繞斯達林格勒之最後決戰最近確迫云、

【柏林二十日電】因頓河之德軍先鋒猛攻、斯達林格勒之攻防戰、態形愈烈之際、據德海洋通信、自德軍方面接得之情報稱、德空軍爆擊斯達林格勒、對所在之赤軍陣地並防衛施設加以徹底的猛爆、德空軍更爆擊斯達林格勒周圍之鐵道敵行猛爆、使敵戰時之交通輸送網混亂、同時以低空爆擊、攻擊赤軍戰車部隊、對敵二十、砲兵陣地、以直擊彈將之破壞、又德空軍與赤軍戰鬥機二十五、一方德爆擊機隊、爆炸斯達林格勒佛羅索斯克等之黑海沿岸要港、遮斷赤軍之退路云、

北海上空美德演激戰

【里斯本二十一日電】據倫敦來電稱、二十日之美陸軍航空隊大型爆擊機十一架、於北海上空、遭遇德空軍大編隊、遂展開亘二十分間之大空中戰云、對於其損害程度尚在不明中、

紅星報大呼高加索危急

【里斯本廿一日電】制駐克拉斯諾達爾地區之氣援頓河之德軍主力部隊、續行猛進擊、廿一日擊破赤軍已極之赤軍防衛陣、佔領高加索山脈之一要地、最前線部隊、達到諾佛羅索斯科東方六十公里之地點、廿一日之赤軍機關報(紅星)亦率直承認該事實、力言該方面之危機切迫如左、

數日前突破克拉斯諾達爾地區突入之德軍立即集結數方面並行加以猛烈之攻擊、雖一地區之赤軍試行必死之抵抗一度擊退德軍之攻擊、然寡不敵衆、終於不得不向新陣地撤退德軍目下節節南進中、故該地區之情勢仍然不樂觀、

德招土國記者實地視察戰力

【柏林二十一日電】德軍當局招待土耳其新聞記者團於德國、使實地視察德國戰力美英方面亦伴此而出以對抗舉行而招待親美新聞記者此一行預定二十日自伊斯坦堡出發經海羅由空路訪問倫敦、華盛頓美國最近更新設伊斯坦堡情報部以電送寫眞努力宣傳、結果土耳其已化爲兩院營之激烈宣傳場矣、

美英窮餘一策
極力拉攏老蔣

【南京二十一日電】據到達當地之情報稱、英國遂行英印軍當局重要會議、七月末由印度歸英國的一武官報告、據英美蔣合作而認可緬甸反抗之重要、對於過去重慶駐在英國前方當局、已發表關於具體化之指令、接到此指令之英國駐印大使、於湖南、廣西的空軍基地、觀察中美國空軍中將斯齊爾威爾於八月六日在重慶與蔣介石會見、檢討全般的作戰關於深刻化印度問題等的對策交換意見之後、依英美蔣合作、爲緬甸反抗計劃的實行而開催關於二國軍事會議的協議、緬甸之反抗計劃、恰巧失掉印度民衆的排英運動的銳鋒、預定轉換未曾有的危局窮餘之策到底實施困難、假如實現時英美亦有不足的現狀、對於現狀成其犧牲者依例不外乎重慶軍、由此足見英美之狡猾的巧利主義云、

因高加索敗北渝報暴露悲觀

【里斯本廿一日電】重慶來電稱、同地大公報於廿……

全印反英殃及渝府
輸血路絕回教軍叛
老蔣聞警焦灼大施懷柔策

【北京二十二日電】重慶之西北中央化工作、由於最近亘全印度展開之反英運動、中印輸送路已居杜絕、故爲補充之手段、思把握西北公路之輸送力強化並煤油、煤鐵鐵、地下資源之意志益形露骨、關此重慶軍與國府軍之應對相剋態有難免之情勢、而爲阻止重慶勢力之伸張、馬步青之第廿四路軍之根據地青寧第八戰區司令部蘭州之交通已完全杜絕、又七月以來統行對峙狀態之第四戰區朱紹良與馬步芳之回教八十二軍、八月上旬終至交相戰鬪、故事態重大性之重慶側、爲迎合馬步芳而狂奔、八月上旬副參謀長白崇禧軍命部長徐永昌、爲前後派遣赴蘭州努力慰留青海至馬步芳又一方馬步芳長男馬繼援(二三)係重慶軍官學校畢業被視爲國民黨教育、乃不斷對馬繼援懷柔、蔣之向乃父馬步芳活動、最近馬繼援因對重慶問題、對父親申述意見被叱而大鬧一場、務挾八十二軍之副軍長地位向父親呈上辭表、是以重慶對回教軍工作之波紋、愈形呈擴大之形勢云、

河邊總參謀長抵任

【南京二十日電】新生中國派遣軍總參謀長河邊正三中將、於二十日午後一時三十分、由空路抵南京、即赴總司令部、與總司令官會見、陳述抵任之致詞、旋於三時即與後宮前總參謀長交替事務云、

巴西頒布告禁德僑出境

【布宜諾斯艾利斯廿一日電】頃據里約熱內盧電訊巴西政府、二十日以大總統令、布告云、僑居巴西之德國人、除外交官外、禁止撤出巴西、衆信此措置、乃對於最近頻發之巴西輪船擊沈事件採取報復手段也、

以眞心與民同甘苦
東條首相招宴警察部長席上談

【東京廿一日電】東條首相對二十一日全國警察部長全體出席中之全國警察部長招待於首相官邸開午餐會援大阪警察部長以下五十三名及湯澤內相、山崎內務次官及東條首相以下全閣僚及四長官出席歡談東條首相於席上致辭要旨如左、

今逢非常之危機、德國軍有由此方面向西亞進出之可能性、如西亞被蹂躪時、則聯合國之對蘇補給路必被遮斷印度與重慶亦陷孤立云、爲擊碎美英於徹底的死地結局完成聖戰目的邁進當此時節眞爲軍官民一致團結完成戰目的邁進當以今後更當果敢追擊之今後當以槍後鐵石之防當此總力戰諸君所執之警察行政工作、多爲與國民日常生活問題接觸之事政府當局亦甚期待於諸君協力警察行政務當以眞心與國民同苦同樂致警察行政第一線云、

昭南獨立聯盟聲明大同團結

【昭南市二十一日電】昭和回教聯盟會長安華利於二十一日聲明關於該聯盟的印度獨立聯盟昭南支部的合流化、其聲明如左、

當市的回教聯盟今已解消矣、吾等乃獨立聯盟的一員、並沒持有何等疑念、爲印度獨立、努力伸張共同戰線、再印度各地回教聯盟與所有團體、一闘過去之問題、而希望大同團結、與我等相對之事、結局乃舞蹈於英國手掌矣、

德報登載戰況半日蕩平英軍

【柏林二十日電】與貫齊爾訪問莫斯科相呼應、之捲普上陸作戰、已以德軍海岸守備隊之輝煌勝利閉幕、德軍報道於、班員二日之具柴拉、安、齊達格報上、報道如左、

之慘但未路、前此一向無何異狀靜穩度過、然拂曉突如鳴第一警報、日「眼見英艦在空軍掩護之下、向法海岸接近」未幾敵之上陸部隊上陸捷普港、沿岸組之絕壁、進擊捷普港、佔據若干地、更以戰車上陸開始攻擊、德軍乃以空陸雙方之猛擊擊破一合又一合、傾將戰車殲滅決意總退卻、待機海面之數隻船艇、一齊張以煙幕已開始退卻戰、然德軍重爆轟爆擊之不斷急降下爆擊、對敵上陸部隊不能施展、敵軍遂之上陸艇及輸送船、予以致命之打擊、敵之戰鬥機爲挽回此苦戰、必死挑擬而來、然不過爲我戰鬥機之餌食而已、故敵之上陸部隊、已完全陷於孤立無援、敵所殘餘之唯一之道早已爲降服焉、午後一時已決定勝敗後爾雖亦有若干對我抵抗之敵、比午後四時、已將其完全掃蕩、該戰鬪僅半日即告終云、

修業年限決定縮短
斷行文教刷新健民國策
並期學術文化高度發展
東條首相等發表之談話

【東京二十二日電】關于中學校、高等學校高等科及大學豫科之修業年限短縮之關議決定、由東條首相及橋田文相談話如下、

東條首相談

爲完遂大東亞戰爭期大東亞共建設之必成而確立文教之刷新與健民之國策者、實爲急務中之急務也故政府立此點、東毅意研究施策、而關于教育制度先決定斷箭教育之改革、使頁學生全般斷行改革關于地方健民政策以結根據爲核心、確立具體的方策、排田萬難以期鉉行

橋田文相談

今回教育基於我國教學之本義充實刷新之刷新、與此不離一連之關係之中等學校高等學校高等科及大學豫科之修業年限亦加短縮、從事學徒之實務、同時謀其學術文化之高度之發展、此閣議之決定修業年限之短縮、檢討從來學年改革之大眼目之機會而實行有幾多之工夫、伴同大東亞建設之實行、愈爲切實之問題、始有今回之決定、此決定使面素教育顯現實際活動、同時整備大學院、高度之學術研究制度、以圖我國學術文化之進展、故年限短縮將五年又三年之學課過程壓縮爲四年又二年四年完成高等普通教育、二年更完成積累之高等普通教育以謀教育之刷新改善爲本旨因此根本的刷新教科同時開始案成教育確保教授力之充實、又謀教育諸施設之整備並教育資材之確保、更擴展高等學校等之制實、充實施設實爲必要者、其具體的內容、將追而另行決定、又隨同高等學校年限之縮短、關於大學教育亦必夫考慮改善、又修業年限縮短、不但不能使日本學術、文化之低下、更能使日本學術、文化之水準、高度進展、故謀於確保研究、同時、關於如大學院之高度學術研究制度加以劃期的整備擴張、鑒成研究者、着手譯外國學術文獻之翻譯、亦爲必要者、而此等目大体的方策、亦追而另行決定既謀戰爭下敎育之刷新充實、適於日本教育導更之特殊情形之教育者、學生均必須以感激、應付國家之要請奮勵努力、而教育者須深鑑於時局之要請、對於學生之訓化啓導、以渾身努力致之、學生則須念所負荷之大任態重、必須精勵以求完成云、

日劃期之學制刷新具体案已完成

【東京二十一日電】使體得大東亞建設之新動議的使命之皇國民練成大東亞之指導的國民之資質者實爲現下喫緊之急務也、政府以此基礎的措置、決意刷新現行教育制度、基於五月二十一日之大東亞建設審議會之答申經文部省已得贊意立案、目下已得成案於二十一日之閣議、提出一、中等學校、高等學校高等科及大學豫科修業年限短縮之件、按原案所載已告決定、同日四時由情報局發表此要領如下

今次教育刷新方策之要領、以下列三項爲中心、

一、中等學校修業年限現行制度之五年制改爲四年制、

一、高等學校高等科（大學豫科在內）之修業年限現行制度之三年制改爲二年制、

一、右新教育制度之實施、由昭和十八年度入學者適要之、

情報局發表（二十一日午後四時）關于中等學校、高等學校高等科及大學豫科之修業年限短縮之件、

一 方針

關于學校教育、旣其充實、以全國育練成從事學徒之實務謀其學術文化之高度之伸展、伴同國家不斷之要請、及大東亞戰爭之完遂大東亞建設之實行、愈益切實、爲圖教育之劃期的刷新充實擬行與此有不離一連之關聯之中等學校及高等學校修業限短縮、

二 要領

（一）謀教育根本的刷新及充實、中等學校之修業年限、爲四年、高等學校高等科（大學豫科在內）之修業年限爲二年、

（二）右年限短縮由昭和十八年度入學者適用之

（三）爲圖教育之根本的刷新充實而講求必要之措置、關于教化之刷新教授力之充實、施設之充實教育諸施設之整備擴充、教育者之確保等之具体的方策、另外決定

（四）爲圖學術文化之高度伸展而講求最高之學術研究制度之劃期的刷新等必要之措置、關於其具体的方策另外決定之、

外地准右實行修業年限之短縮云、

又逮捕要人十餘名
英對印度壓迫無所不用其極

【里斯本二十一日電】新德里來電稱、印度政府於二十日又逮捕會議派要人十餘名餘時發布一個月乃至二個月輪長期或未經過此期而罷業並工場閉鎖者皆看做非合法之布告云、

泰國駐滿公使抵京

泰國駐滿泰國公使、鑾拉約蒲特於二十二日乘光號快車抵新京而該公使於二十六日午前十時十分、非公式訪問外交部大臣、二十七日午前十一時……

德潛艇戰績擊沈美英船

【柏林廿一日電】據海洋通信得自德軍之情報稱、德國潛水艦於加勒比海眾西哥灣及安齊尼群島（西印度群島）附近之水域、擊沈美船一隻、與國徵用船二隻云、

苦衷心披瀝感謝之誠、

威爾基訪老羅

【里斯本二十日電】據華盛頓來電稱、共和黨領袖威爾基、二十日與羅斯福大總統會見、關與哈爾國務長官及駐美蘇聯大使李特維諾夫各會見、於外遊之先、就行種種協議、威爾基之出發、似於最近云、

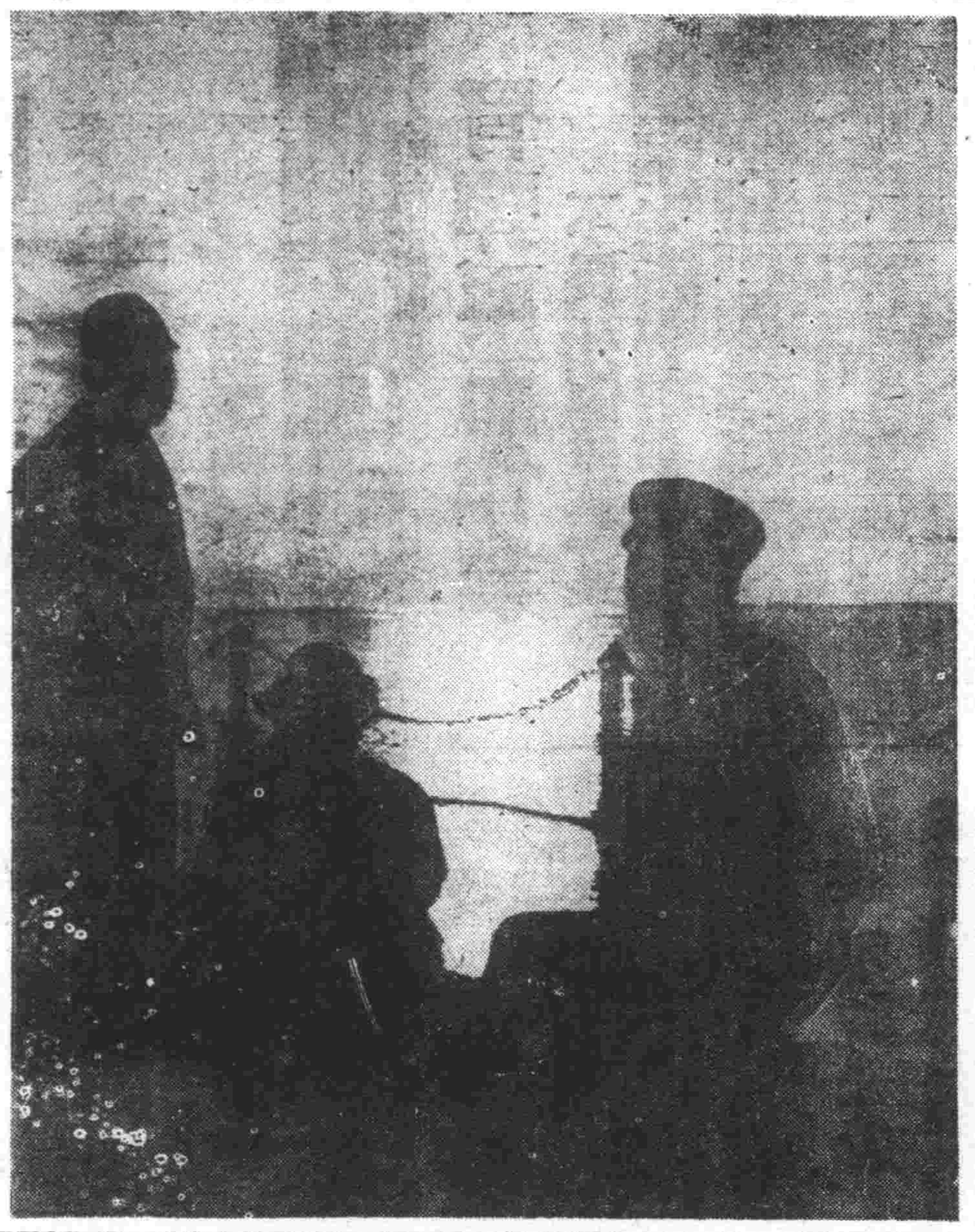
悠悠滄海望明月（在太平洋〇〇艦上看月之一幕、海軍省許可濟第五七一號）

城墻拆除廢磚出賣投標之件

出賣物件及所在地　大東門附近拆除磚二萬立米
投標方法　一般競爭投標
投標日時　八月三十一日午后一時
開標日時及地址　即時開標官房會計科用度股
看貨及說明日時　八月二十八日午后一時
投標保証金　投標金額之百分之五以上
收貨期限　自代金交付之日後至九月二十日爲止
其他不明之處請問用度股（電二四四八）
康德九年八月二十一日
奉天市公署

募集汽車運轉手
一、募集人員　日滿人若干名
一、資格　持有普通免許證及就業免許證並須二年以上之經驗者
一、年齡　滿二十二歲以上
一、試驗日期　康德九年九月四日午前九時
一、受付場所　小西邊門外交通會社教習所右
希望者於試驗日期將前履歷書及最近像片攜帶來所是荷
奉天交通株式會社

會計師錢永善會計事務所
業務要項
本所辦理政府商業登記之設立增資及變更登記及會計事務之指導及定款作成一般帳簿等之清算
事務所　新京市興仁大街五衞二十六號
振替口座　新京四六四〇號
電話（略）
通信　新京中央郵政局私書函八四號

啟事　坐落奉天市瀋陽區北與街四段三五號磚房二間又同市區一心街六段七三號磚房三間及宅地乃係經德浩等應繼之產現正與經郭氏訟爭間設有人由郭氏手中買受抵押斯產未經浩等簽章者一概認爲無效
經德浩啓

遺失支票作廢　茲由哈爾濱益通銀行於康德九年八月十日匯至益通銀行奉天支店照付第一三三五一號支票一張計壹萬圓整不慎遺失除向該行掛失外特此聲明作廢
奉天小西街二一四號　錢務公寓記啓

出號聲明　茲因敝號黎孫炳文字號華因有高就與前號辭正事出號脫離敝號關係自登報日起對外相契之各家銀錢來往及其他一切諸般事項敝號概不負責恐未周知特此登報聲明
大西街三段一一三號　大昌永雜貨店謹啓

緊要聲明　敝啓者有長子周保山素好賭博終日悠遊在外聽訓因此債台高築親友各處挪借迫逼敝恐有失親友方面信義由登報日起凡關挪借等情概不負責恐未周知特此聲明
開原街孫台區永昇街　周開正謹啓

父子脫離關係　茲者敝人之長子賈萬和年二十五歲念書畢業後不務正業游手好閒屢後恐其作出不法行爲又恐到各處親友摘借撞騙連累閤家不寧因而脫離父子關係嗣後該子作出任何事故敝人概不負責特此聲明
義縣班吉堡村東鎭子洞　賈鎭榮啓

募集　一、乳道機運轉手（滿係）若干名但對於修繕有經驗者一、右希望者至忽攜帶親筆履歷書來局面談是荷
蘇家屯街燕町八番地　瀋陽縣公署
蘇家屯都邑建設局

尋人　今有朝日區南五段四七號……
奉天市……電話二一一七九三

吉人醫院
內外科　小兒科
產婦科　花柳科
X光線科
一般電療
戒除麻醉品
慢性中毒
病室完備
入院隨意
院長 楊維春
奉天朝日區東亞街一段五（印南市場厚德福對門）

盟邦印
東洋第一的縫衣機器
製活種目　四十四種　三十一種　十五種　一八種　動力合
製作販賣
奉天ミシン合名會社
奉天市大和區十間町一段九
電話（二）四二五
工場　奉天市皇姑屯大街
電話（二）三九〇二番
木工場　奉天市小西區北興街二段三七
各種中古品在庫豐富

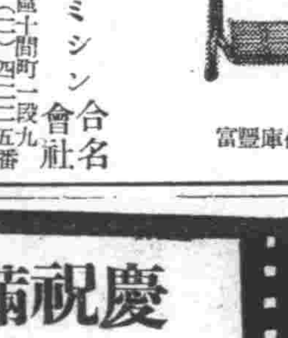

クローバー
若樂巴 ホ紅
完成眞實健康美之健康色
若樂巴 高級口紅 クローバー

已達三十多種
若素教育掛圖
教育界所必需的教育掛圖，敝社在不遺餘力努力之下，其種數盡量使其增多，將來也許達到數百以上也未可知，現在已達三十一種，該種即爲此次大東亞戰爭，收赫赫戰果的夏威夷大海戰圖，爲早日普遍全滿起見，兌換率使之便宜，請熱心教育諸公努方兌換吧！
兌換方法
一兌換券已裝入若素包裝盒內，三百錠者一張，一千錠者三張。
一將兌換券寄至敝社，即奉上教育掛圖
一兌換券六張，兌換掛圖一張。
一「滿洲國地圖」與「ハワイ大海戰」，均用兌換券三張，換一張。
一郵資歸兌換者負擔，以郵票代用
一來信須註明名稱與地址
一私人商號亦可代理兌換
奉天市信濃町十七號　若素製藥株式會社

科內專一
義乃頂工博學醫
專治內科……
電話 7098 7100

慶祝滿映創立五週年
歌女恨
原作：梁孟庚
編劇：丁明
導演：朱文順
寫一個人的痛苦 反映出多少人的罪惡
特別選演 滿映傑作
白玫　浦克　趙愛蘋　張靜　趙成巽　合演
自二十二日至二十五日、演四天
光陸・雲閣
血滴！淚絲！愛情！怨恨！的交響曲！

經濟

存款增加貸金少減

貸借數字均較去歲同月增大

六月末主要都市資金已勘定

中銀調查、六月末主要十三都市銀行資金結帳、存款餘額十九億七千五百六十萬一千圓、比前月增加百九十三萬八千圓、比前年全月增加三億七千九百一萬七千圓、放款餘額爲廿四億五千三百十八萬一千圓、比前月減少百五十九萬三千圓、比前年全月少億六千九百三十四萬一千圓、存款之都市別狀況、除新京、營口以外十一都市顯示增加、比新京比前月減六千三百十五萬八千圓、大連比前月增三千六百七十七萬六千圓、新京比前月按銀行別、中銀減六千三百萬圓、興銀增三百五十萬圓、日本側銀行減三百五十萬圓、其他增銀行百萬圓、新京之減少乃基於中銀之減少、中銀之減少由於政府存款減四千六百萬圓之所致也、其他一般存款亦減一千七百萬圓、又大連之增加、因日本側銀行特殊銀行增一千萬圓其他日本側各銀行增一千五百萬圓之所致也、故洋進資金因一時收入乃增至於納期納稅金存款增加等之所也、放款都市別狀況、除新京錦州撫順、外十都市顯示減少、新京比前月增二千七百五十萬、大連比前月減千二百卅九萬圓、新京比前月按銀行別觀之、中銀增千百餘萬圓、興銀增八百餘萬圓、日本側銀行減二百萬圓、

興農合作社更進展

第一線機關陣容增大

興農合作社之組織活動、隨同自興村運動正軌化、愈形展開活潑工作、同時、興農會育成指導、亦由新觀點從事强化、整備如何新要請亦可得即應之萬全體勢、節節進行整備强化、而辦事處同指導員及興農會之吸收殊值刮目、卅興縣旗合作社內容充實相呼應、興農部門第一線機關之活潑活動、極堪期待、而七月末之新增加、計辦事處五十三、同指導員六十名、興農會數二百五十四、同會員數二萬八千百三十五、

股份評價措置令

期限滿了近將改正

【東京】昨年八月三十一日股份價格統制會制定之同時、爲股份價格之對策、制定會社所有股份評價臨時措置令、其適用期間以一年爲限、今至二十九日滿期、因之政府將其適用期間延長一年、此會社所有股份評價臨時措置令中改正勅令案、已於二十一日之閣議決定、改正勅令近可公布云、

國府公佈金融關管理辦法

【南京】國民政府財政部以幣制之改革進展、爲整備其實行機構、對銀行錢莊等金融機關、還於國民政府者其代表銀行中央儲備銀行統制下、圖金融政策之積極的推進、爲此於二十日公布金融機關管理暫行辦法、公布即日施行、本法首在上海、南京、蘇、浙、皖三省適用、尤於上海租界內之各金融機關亦適用之、在政治上有重要意義、因本法之施行、則

一、今後、新設之金融機關、需財政部認可、

一、一切金融機關之名稱組織、資本金、業務之變更廢止、需財政部認可、

一、公益上認爲必要時、得對金融機關之業務發必要之命令矣、

利用木筏運輸大豆

東亞海運又呈異彩

【CC基地二十日電】於緬甸側猛攻前之英美船舶已追於腹滅一途、以最多船舶之國、而一日爲無有船舶之困國矣、沒落情勢、已可想而知其慘絕矣、較之東亞、實有天壤之別、至今已奏起凱歌、爲今日中國沿岸運輸力放以最大特色、形成日滿交通路之花形、發揮安全、經濟、强力之運輸力、日來由日滿關係當局、協議此木筏之利用、着手香港入手之百噸內外之大型木筏二十隻、由日滿船夫、以應滿洲方面之需要、至多之積載大豆、洋麻袋、自香港出發、僅以十數日之間即抵大連、博得異常好評、此木筏之爲用、不特不需燃料、尙益緩和不足船腹之困難、由經濟與便利方面言、實爲一舉三得之効用、增强海運一大偉力、聞關係當局更將擴大利用之云、

香港取締帆船貿易

香港基於香港廣東間正常貿易之再開等所謂伐克之貿易、愈呈活潑化、而日本總督部、爲取締今次激增之出入伐克、遂制定『管區外貿易帆船之取締規約』、即於八月三十日之香督令第三十四號上公布之、該措置、關於從事於管區外貿易之帆船、以制定海路運送手續及管區外貿易使用之港灣爲目的、因此、防止走運、及一切不正當之行爲、履行正當手續而渡航之伐克、於海上及抵達地等、受官憲之保護、安全業者、使其從事於貿易、由

產報檢討增强生產力

開中央協議

【東京二十日電】以增强生產力爲目標、一月至三月全國所實行的機械實働力增進運動結果、產報爲計議將來對策、主辦中央協議會、二十日午前九時、於東京市九段軍人會館舉行、由平生產報會長、持永厚生省勞働局長、陸海商工各省關係官、各府省代表等約一百五十名出席、則平生會長陳述云、爲擴充高速度的生產力、必須求機械實働力之向上、依此主旨一月至三月中間開始了機械實働力運動、最終能有好成績、實使敵人欣悅之至、更望今後代表者諸君爲各府縣的工場從業員的指導、絕滅遊休機械、希努力高度的機能率增進、發揮生產力的擴充、其次又入討議、各工場代表者各報告實施工場的體驗運動期間中的結果、午後繼續討議、

日商工省開鋼鐵統制會

【東京】商工省自廿二日午前九時於商相官邸招待鐵鋼統制會外十統制會之理事長、於關係各省課長、係長列席之下、提示廿日交涉企畫院案、由神田總務局長說明交換對統制之權限移讓之該省原案種種意見、理事長側方面要望權限移讓須急速實現之旨、至十一時乃散會、

紅利七分

東拓保留

【東京電】東拓於二十一日午後二時在本社開定期股東總會、提出本期利益金處分案、紅利年七分保留已告裁決、關于任期滿了之理事上內彥第之後任、決于最近將開催臨時總會而選任之、

股票行市

場況 因明日禮拜、市場頗呈明朗、同時買氣抬頭、商狀活潑、新東一三四圓八、新鐘一〇三圓、新船三圓八、鐘紡一五九四圓一、市情均平穩、下市時新東五圓一、鐘紡四圓二、新鐘三、圓三、新船四圓五、

奉天滿取(前場)

	開盤	收盤	大價	小價
滿取	[illegible]	[illegible]	[illegible]	[illegible]
新東	[illegible]	[illegible]	[illegible]	[illegible]
鐘紡	[illegible]	[illegible]	[illegible]	[illegible]
新鐘	[illegible]	[illegible]	[illegible]	[illegible]
滿業	[illegible]	[illegible]	[illegible]	[illegible]
同新	[illegible]	[illegible]	[illegible]	[illegible]
滿纖	[illegible]	[illegible]	[illegible]	[illegible]
同新	[illegible]	[illegible]	[illegible]	[illegible]
營口紡	[illegible]	[illegible]	[illegible]	[illegible]
滿草	[illegible]	[illegible]	[illegible]	[illegible]
滿煙	[illegible]	[illegible]	[illegible]	[illegible]
滿燐	[illegible]	[illegible]	[illegible]	[illegible]
電業	[illegible]	[illegible]	[illegible]	[illegible]
同新	[illegible]	[illegible]	[illegible]	[illegible]
滿鋼	[illegible]	[illegible]	[illegible]	[illegible]
新船	[illegible]	[illegible]	[illegible]	[illegible]
五品	[illegible]	[illegible]	[illegible]	[illegible]
鋼材	[illegible]	[illegible]	[illegible]	[illegible]
興新	[illegible]	[illegible]	[illegible]	[illegible]
大新	[illegible]	[illegible]	[illegible]	[illegible]

安東市況(前場)

	開盤	收盤	大價	小價
電乙	[illegible]	[illegible]	[illegible]	[illegible]
同新	[illegible]	[illegible]	[illegible]	[illegible]
取新	[illegible]	[illegible]	[illegible]	[illegible]
特工	[illegible]	[illegible]	[illegible]	[illegible]
滿地	[illegible]	[illegible]	[illegible]	[illegible]
土密	[illegible]	[illegible]	[illegible]	[illegible]
滿毛	[illegible]	[illegible]	[illegible]	[illegible]
全新	[illegible]	[illegible]	[illegible]	[illegible]
大機	[illegible]	[illegible]	[illegible]	[illegible]
全新	[illegible]	[illegible]	[illegible]	[illegible]
滿工販	[illegible]	[illegible]	[illegible]	[illegible]
滿化	[illegible]	[illegible]	[illegible]	[illegible]
土木	[illegible]	[illegible]	[illegible]	[illegible]
東拓	[illegible]	[illegible]	[illegible]	[illegible]
瓦斯	[illegible]	[illegible]	[illegible]	[illegible]
日魯	[illegible]	[illegible]	[illegible]	[illegible]
滿取	[illegible]	[illegible]	[illegible]	[illegible]
滿業	[illegible]	[illegible]	[illegible]	[illegible]
新東	[illegible]	[illegible]	[illegible]	[illegible]
朝新	[illegible]	[illegible]	[illegible]	[illegible]
取新	[illegible]	[illegible]	[illegible]	[illegible]
新鐘	[illegible]	[illegible]	[illegible]	[illegible]
滿纖	[illegible]	[illegible]	[illegible]	[illegible]
電業	[illegible]	[illegible]	[illegible]	[illegible]
全新	[illegible]	[illegible]	[illegible]	[illegible]
營口紡	[illegible]	[illegible]	[illegible]	[illegible]
滿草	[illegible]	[illegible]	[illegible]	[illegible]
滿煙	[illegible]	[illegible]	[illegible]	[illegible]
滿燐	[illegible]	[illegible]	[illegible]	[illegible]

哈爾濱市況(前場)

大連市況(前場)

	開盤	收盤	大價	小價
滿取	[illegible]	[illegible]	[illegible]	[illegible]
新東	[illegible]	[illegible]	[illegible]	[illegible]
滿業	[illegible]	[illegible]	[illegible]	[illegible]
新鐘	[illegible]	[illegible]	[illegible]	[illegible]
滿纖	[illegible]	[illegible]	[illegible]	[illegible]
電業	[illegible]	[illegible]	[illegible]	[illegible]
全新	[illegible]	[illegible]	[illegible]	[illegible]
大新	[illegible]	[illegible]	[illegible]	[illegible]
滿興	[illegible]	[illegible]	[illegible]	[illegible]
五品	[illegible]	[illegible]	[illegible]	[illegible]
滿取	[illegible]	[illegible]	[illegible]	[illegible]
大新	[illegible]	[illegible]	[illegible]	[illegible]
新東	[illegible]	[illegible]	[illegible]	[illegible]
鐘紡	[illegible]	[illegible]	[illegible]	[illegible]
新鐘	[illegible]	[illegible]	[illegible]	[illegible]
新船	[illegible]	[illegible]	[illegible]	[illegible]
全新	[illegible]	[illegible]	[illegible]	[illegible]
帝新	[illegible]	[illegible]	[illegible]	[illegible]
日魯	[illegible]	[illegible]	[illegible]	[illegible]
日石	[illegible]	[illegible]	[illegible]	[illegible]
鋼管	[illegible]	[illegible]	[illegible]	[illegible]
滿業	[illegible]	[illegible]	[illegible]	[illegible]
滿鐵	[illegible]	[illegible]	[illegible]	[illegible]
全新	[illegible]	[illegible]	[illegible]	[illegible]
大機	[illegible]	[illegible]	[illegible]	[illegible]
全新	[illegible]	[illegible]	[illegible]	[illegible]
電業	[illegible]	[illegible]	[illegible]	[illegible]
全新	[illegible]	[illegible]	[illegible]	[illegible]
瓦斯	[illegible]	[illegible]	[illegible]	[illegible]
滿化	[illegible]	[illegible]	[illegible]	[illegible]
土木	[illegible]	[illegible]	[illegible]	[illegible]
東京短期(前場)				
新東	[illegible]	[illegible]	[illegible]	[illegible]

	開盤	收盤	大價	小價
新取	[illegible]	[illegible]	[illegible]	[illegible]
同新	[illegible]	[illegible]	[illegible]	[illegible]
鐘紡	[illegible]	[illegible]	[illegible]	[illegible]
新鐘	[illegible]	[illegible]	[illegible]	[illegible]
帝人新	[illegible]	[illegible]	[illegible]	[illegible]
大新	[illegible]	[illegible]	[illegible]	[illegible]
日石	[illegible]	[illegible]	[illegible]	[illegible]
鋼管	[illegible]	[illegible]	[illegible]	[illegible]
滿纖	[illegible]	[illegible]	[illegible]	[illegible]
重工	[illegible]	[illegible]	[illegible]	[illegible]
日魯	[illegible]	[illegible]	[illegible]	[illegible]
水產	[illegible]	[illegible]	[illegible]	[illegible]
滿業	[illegible]	[illegible]	[illegible]	[illegible]

(收盤時間一時〇五分)

國債行市 廿二日

國債 名 每百圓票面包括經過利息

第一次	[illegible]
第二次	[illegible]
第三次	[illegible]
第五次	[illegible]
第六次	[illegible]
第九次	[illegible]
第十次	[illegible]
第十二次	[illegible]
第十三次	[illegible]
第十四次	[illegible]
第十五次	[illegible]
第十六次	[illegible]
第十七次	[illegible]
第十八次	[illegible]
第十九次	[illegible]
第二十次	[illegible]

防止結核病之檢診

家庭趣味

家庭衛生之要道 輝男

所謂家庭衛生者、乃指家庭範圍內必要施行之衛生事項而言、其宗旨在乎保持家族之體質健康、而造成美滿完善之家庭、促進個人之心身精壯、而練達高尙純妙之能幹、如此則事業易於成就、國勢不難增强、其民族自然繁盛、社會無由進展、而理想之樂境、人類之福祉、亦必相隨而至矣、夫家庭衛生、貴乎實踐、而不在虛僞之形式、所有主要行事、其類甚夥、其法頗繁、茲就個人之所知、擇其易於實施者、略舉數項、以資參考、不當之點、尙祈諸賢明指教是幸。

甲・軀身

一、內部清潔 1、血液 人之所以能動轉者、都於血液之循環、故宜使血液淨化、勤於運動、呼吸、藉以排陳出新、更宜節制不當之結合或淫行、以免毒素之浸來、2、肺 呼吸器官、慎防吸煙、常在日光浴、深呼吸、以擴肺活力、少與患肺病者接觸對談、同餐共宿、尤絕不可與其結婚、3、胃腸 宜多飲熱水、實用鮮果、用以通暢排泄、不致便秘、凡腐生、冷、酸、辣腐敗物品、皆宜少食或禁食、使胃內清潔、不致生何變化或發酵、以免有礙胃之工作、則消化不良胃酸過多諸症必可遠避矣、

二、外部清潔 1、口腔 口腔爲食物入胃之要道、宜食後漱口、而後刷牙、勿食屑停積其間、以免爛壞牙齒、且於口味有礙、2、鼻 鼻勿常揉挖、以免阻塞作用、清潔鼻孔毛、無事避免高談狂喊、食物過鹹或辣、此則不利於喉嚨、3、目 目乃人身之燈、不可稍爲輕忽、對公衆用品、他人之眼鏡、患眼疾之用具、皆須慎勿用、未經醫生考驗之眼鏡、絕不可帶、於車船內或步行、凡動搖之所在、或動搖之讀物、以及其他物品、皆不宜讀閱或注意觀覽、因讀物與目之距離時生其縮曲之度數、因亂而生以致成疾、弱光或過光之讀閱、亦皆目疾之根由、4、毛髮 毛髮乃保護頭腦、使血液集中於髮根之所、以收營養之效、當長髮者、尤宜常洗清除其垢膩、以免礙之生長與美觀、5、指甲 指甲爲藏垢污之所、宜常剪修、不然汙穢入口、恐不利於胃、6、皮膚 沐浴宜勤、則膚面之塵垢可除、而身溫度可保、不然垢漬閉塞毛孔、汗液無由排泄、則易於生病。

◇◇◇

人道主義說

修養講話

老佛之道、高矣美矣、而安儒恒謂之不遑餘力者、何也、夫老曰淸淨無爲、然其處無爲之事、行無言之教、萬物作焉而不辭、生而不有、爲而不恃、功成而不居、實則無所不爲也、佛曰萬法皆空、然其播施波羅密(猶言渡登彼岸也)忍辱波羅密、精進波羅密等、實則空而不空也、況老子佛祖、皆有子系可稽、原非絕對的無妻子、去人倫而自適、而道家者流、好爲採藥煉丹之說、相習於枯坐頑空、屏棄人事、大反佛祖慈悲救世之本懷、其所以爲世詬病者、特借道言惑衆之未流耳、佛老云乎哉。

蓋道之有欲觀徼、無欲觀妙、猶是格物致知之義諦、佛之無人相、無我相、無衆生相、無壽者相、猶是無意、無必、無固、無我之襟懷、一切存心養性、正心誠意諸法門、三教聖功、一而二、二而一者也、然至道非至德不凝、斷未有空空洞洞坐禪修、無功無德於世、而可以成聖成佛成仙者、是以太上立德、其次立功、功德在人、斯乃道之眞諦、佛祖講說法、普渡衆生、發生博施、斯乃佛教之正軌、老佛之學、曷可非耶、嗚然功德尙矣、是足一說而勝哉、猶之儒教云修身而後齊家、齊家而後治國、譬如行遠必自邇、登高必自卑、未有拋父母、棄妻子、滅人倫、尙能參天地、贊化育、成教世濟生之大業也、故曰君子之道、造端乎夫婦、及其至也、可以察乎天地、夫夫婦何爲之造端耶、蓋夫婦爲人倫之始、萬化之原、詩曰、刑于寡妻、至于兄弟、以御于家邦、易曰、有天地、然後有萬物、有萬物、然後有男女、有男女然後有夫婦、有夫婦然後有父子、有父子然後有君臣、有君臣然後有上下、有上下然後禮義有所錯行、斯得人道之旨矣、是以舜之重華協帝、不始於納揆賓門之日、而始於二女觀刑之時、文王之三分有二、不始於化行南國之日、而始於關雎正位之時、大道之推行、固如是其不爽耳。

大東亞教育建設案

共榮精神

本年五月二十六、二十七兩日、日本帝國教育會、特開總會、討議大東亞教育建設問題、集日本內地、朝鮮男女教育者四百餘名、一時集中於一問題之討論、結果除議決於帝教會內設委員會、專事討議外、並對地方教育者關於本案之答申如左、

一、設文教院、基於國體之本議、確立教育國策、而强化其運營。

二、設東亞教育研究所、爲教育、學術、宗教、民族等之一大研究機關。

三、國家速設定育英資金制度、以圖國力之增强。

四、爲期國民體力之向上、須圖學校體育之强化及國民榮養之改善。

五、振武尙武之精神、强化國防教育、而期其徹底。

六、從速確立中等教育體制、全般斷行義務制。

七、爲期練成共榮圈指導者、使各層教育內容大東亞新。

八、爲進出者、特行整備擴充教育機關。

九、爲一貫教育精神、而期教育者完全之聯絡、須行內容之全面的改革。

一〇、爲順應國策整備高等教育機關、學生數按一定統制。

一一、鑑於教育本義、樹立地方教育具體大綱、以適應都市、農山、漁村之特性。

一二、爲高度國防國家建設、再圖科學教育、技術教育之振興。

一三、大行擴張各層教育之教員養成機關。

一四、教育者自身、發重教育、克盡指導黨化之責。

一五、對原住民之教育、基於皇道本義、以期普及徹底共榮精神。

當時會務主持即代理會長之專務理事武部欽一氏、其後會復滿參加本國東亞教育大會。

眼之保健法 劉哲蒼

關於眼之衛生、已經發表過、然掛漏太多、現值眼之保健週間、特補著保健法數項、以供獻於衛生家之盲人福祉協會、嘗以鑑別宋光、增輝日月、微細法、補益山海耳、眼主視覺、能辨別人物、且爲人類情緒之所寄託者、上有眉毛、前有睫毛、所以防汗液及害物之侵入、而置之於深骨之中、以證明其爲貴重之器官也、眼之保健法、除遵前法外、第一注重清潔使用得其當耳、無使用眼目、不宜過注於細字或細工、此習慣爲近視之原因、凡從事於細作者、宜時時休息、以斷續之、若在暗室及電光之下、尤宜注意、眼之防禦難嚴、難免塵埃過量之侵入、宜除以新鮮柔軟之布片類除去之、如用力摩擦、則不惟受外傷、且致眼皮之充血、及腫痛、且害眼睛、眼炎等、此等病毒、直接由患者之分泌物、間接由其措拭之布片類、而傳染者甚多、既有外傷、病毒侵入、故患眼疾時、自己使用之物、一切勿投觸於他人、此最宜注意也、最可畏者爲淋毒性膿漏眼、膿液甚多、且眼血紅腫脹、疼痛、終夜不眠、此等症、雖治癒、百中五六人、多成盲者、其輕者視物障害、成慢性之結膜、及角膜炎、漸爲全盲、球炎、亦能失明也、補述眼之保健法如下、

擦鞋油法

一般人都以爲擦鞋油、是使皮面光滑美麗、其實不是那樣簡單、擦油的主要目的、是爲滑潤養皮子的彈力性、以保守鞋的壽命、今將幾種科學的擦鞋油方法、介紹給諸君作一參考吧、

一、在發鞋油以前、可先滴入揮發油數點於鞋油盒內、然後再使用、這樣做來、油分能十分浸透皮內。

二、在未塗油以前、可先用清水將鞋輕刷一次、俟其未十分乾透時、再塗擦一層薄油、比較適宜。

雨天很容易把鞋弄髒、這個時候、不用馬上將泥土洗掉、等着十分乾燥後、泥土自然會脫落下來、然後用乾布擦、再塗以油。

以上的兩種科學擦鞋油法、確是能保持延長鞋的壽命、諸君不防來試試看、便會知道這兩種科學擦油法、有很大的效果。

嬰兒與睡眠

睡眠對於嬰兒、是與食物有同等的重要、嬰兒的腦發育之快、有着可驚的速度、所以使他充分的睡眠、可以增加嬰兒許多健康。

才出生的嬰兒、幾乎每天都是睡着的、這時期、吃乳的輕微活動、與大部份睡眠是互相調合的、出生是一個大的疲勞、當然是需要相當時期的恢復、所以整天睡着的嬰兒、是健康的。

嬰兒的睡眠時間、在生後六個月內、是十八至二十小時、從七個月到一年是十四小時以上、年紀越大的時間越少。睡眠不僅單單恢復腦的疲勞、並且也可以使筋肉恢復疲勞、所以應該使乳兒充分睡眠、旁邊的人要加以注意才行、清靜的環境、空氣新鮮的地方、自然是最要緊的、在夏天時、更要注意蚊蚤時、不要使他咬傷、以致妨碍嬰兒睡眠。(然)

醫者與病者

病人一經病了、自然要到醫院裏去醫治、醫院開設的目的、也是爲替病人服務、病人的需要醫生、與醫院的必需有病人、是休戚相關的。

在我國、醫院的不能普遍發達、和不能博得廣大群衆的信仰、確因爲多群衆缺乏常識、不能理解醫院的好處、但是嚴格的說來、與其責諸多的群衆、不如醫院自身先加以自我的檢討、譬如一個醫院設備週全、醫生又全都是學識經驗俱豐之士、應該說是健全的了、然而醫生對病人的態度、偶一疏忽、就會影響於病人心理、因此附帶而來的、病人對整個醫院的印象、都惡劣了。甚於此、若干醫生以及私人開設的小醫院、却能抓住此種機會、結而對病人的診斷惟恐不週、並由抓住了大衆、或個人對醫生發生個別的信仰、此種現象、在目前社會層裡、最是普遍、甚至有的剌激太深、心理牢不可破、至死不入醫院、而當醫生的或者因當時心理的變態、本身也無從檢討此種反應、然而社會中却無形成了醫生與病人的相對隔離、

我們倘以社會的觀點來看、當然希望規模較大的醫院多多設立、可是設立以後、使病人感到一種失望、不是徒然給社會損失了麼?在於病人的態度與親切問題、特別提出的是醫生、對希望醫者注意及之。(完)

手持鈔票 傳・染・病・媒・介

現在傳染病在猖狂的流行着、我們要避免病菌的侵襲、不要不知道些關於預防的知識、每家都要注意衛生、每個家庭都要撲滅蒼蠅、有蒼蠅拍蒼蠅紙等去驅逐他消滅他、但是很少有人理會鈔票也是傳染病菌的媒介、錢在市面上可算是最流通的東西、一張鈔票轉持流傳、不知經過了多少萬人、其中難免有患種種傳染病的、或是上所擦的、這樣鈔票上便沾了無數的病菌和汚物、倘使我們拿了之後再去拿物吃、病能不生疾病、我們一時一刻也不能離開的鈔票、旣然爲害、我們對於這怎樣才能防止這種弊病呢?現在讓我來供獻一些簡而易行的方法、希望讀者們爲了你們全家健康計、急速實行才好。

(一)家庭中應有一定放鈔的地方、不可隨便亂放。

(二)數錢者不可用手在口中沾涎沫。

(三)不可把鈔板隨便給兒童玩耍。

(四)拿過了錢必須洗手。

(五)不可隨買隨吃、因爲手是剛拿過鈔板或鈔票的、應該回到家裡將手和食物洗淨再吃。(我)

感謝良醫朱維翰大夫

啓者鄙人內子因染疾失調、初時患淋血病後轉成肺痨病……幸經朱大夫診治……今已全癒、特登報感謝、並望患者就診。

奉天市小北街四段十五號 感謝人 柴景賢

城墻拆除廢磚出賣投標之件

出賣物件及所在地 大東門附近拆除廢磚二萬立米
投標方法 一般競爭投標
投標日時 八月三十一日午后一時
開標日時及地址 即時開標官房會計科用度股
看貨及說明日時 八月二十八日午后一時
投標保証金 投標金額之百分之五以上
收貨期限 自代金交付之日後至九月二十日爲止
其他不明之處請問用度股(電二四四八八)
康德九年八月二十一日 奉天市公署

關於家屋稅法施行區域內之空地申報之件

爲佈告事照得康德九年七月十六日勅令第一六七號所公布之關於新地稅法施行之際對從來之不課稅地之家屋稅施行地域內之空地亦行地稅賦課、故對於本市域內所有之宅地迄今未受賦課家屋稅之空地所有者、須於九月十日前將其旨申報到署爲要、此佈
康德九年八月 奉天市長

地照紛失聲明

啓者敝人早年經先父在奉海鐵路瀋陽市場……領名計地壹畝……不知何時紛失、除向管轄官廳請求另行補發新照外、合行登報無論落於何人之手、概作無效、特此聲明
奉天市小西區小西街五段九一號二戶 聲明人 趙伯□

通信教授新式簿記

白話商業簿記

招生 漢英女子打字學院

日滿英文打字……四個月卒業……

招募編級生

本校募集二學年編級生若干名、限八月十日以前報名截止(附郵大分即付簡章)
奉天市小南街□段五二號 奉天盛京商業學院啓

婦女病注意

……胡文儀謹啓

內科小兒科專門 長生醫院
院長女醫學士 王德芝
院址大連市長生街六二 電話三・四九八二番
病室完備 入院隨意

眼科專門 啓明醫院
院長 郭振中
院址奉天市北……

鼠瘡瘰癧
請君如患此症!失一抹一生幸福

百發百中・永久根治・神効秘藥
都藥房淋藥
罹患年久的淋病與婦人病……
都藥房 全滿總代理 奉天 まむし蝮藥房

註冊商標
協和藥
預備家庭的福音 造成自体的健康
當治 胃弱、消化不良、頭暈目眩、車船迷暈、酒醉煙餘服之有効
當治 時行眼病、疹眼、上火眼、眼珠點汚、爛眼邊兒、花眼、挨眼、血斑眼、乏傷眼、雀矇眼、把乾淨指頭可抹上眼胞邊兒此藥
當治 感冒、頭痛、惡寒、神經痛、熱性諸症、

總批發處 協和製藥株式會社
本社 日本奈良縣御所町

帶下與腰酸
所有婦女病中、最怕的便是赤白帶下症、破壞子宮器官組織、而時常發生小肚疼、腰酸、眼花、冷症同憂病等、特別因淋菌所致的更是危險、簡直腐爛子宮裡面各重要器官、其毒竟播到全身以滋巨禍——
對此種婦女病、如果每揷入一至二球『娃瑟童球』其藥力在子宮裡面、接連的發揮、殺菌、除濁及淨血、防腐等効、如此直接對於病根、奏以所謂根源治効、最安全而秘密中解消婦女的患根。
更因含有多量的婦女荷爾蒙、和甲丁種維他命、故與上開諸作用同時發揮其綜合効果、日趨消祛帶下、一面使子宮器官及全身各機能、神速復舊旺盛、結果不但安全裡斷除婦女病根、而又可得健全旺盛的身體。

每天的起居平安體驅肥胖、飯食增進、只以這種普通形式、就不能說是健全的婦女、其實非有健全的產精器官而無任何病狀發生、則不能享得婦女一生的幸福、夫妻和睦、家庭繁榮的進化!

赤十字病院及有名醫院婦科實用
娃瑟童球
總行 ……河……

吉田松陰與漢文

百年前正生世間之日本憂國志士。亦可謂大學士吉田松陰（吉田寅次郎）氏。彙擅兵馬。詳漢諸學。以憂國而生世。以憂國而處斬。生二十九年。享三十歲。但遺世不朽者。人格。言行乃至文章皆是也。余尤譽愛其漢文。

氏之漢文諸著。可如白香山分其詩類。以閑適。濟世爲二大別。濟世文章關於時局國政者多行新文（彼時之日文）唯叡道及閑適之作。多漢文。叡道之作。以世人講習之『松下村塾記』爲有名。茲不錄。時錄閑適文章。流露性情者二首。參之漢人宋明時代作品中。恐不遜爲扶桑學士所作者。此余推舉之本意也。

一、夢

山之險且峻。人不能越者。吾則從容越之。而體不勞。水之深且險。人不能涉者。吾則從容涉之。而足不濡。凡天下之至難至險。人不能爲者。吾皆從容爲之（此）其唯夢乎。

甲寅歲。吾坐事下獄。獄中已無紙筆文史可娛。法又不許同囚相語。以夢爲樂。或遊海外異域之遠。或生千古草昧之前。其樂不可言。退而歡。歡而倦。倦而睡。睡而夢。以樂。吾之能事畢矣。

二、苦樂

庚戌歲。吾始負笈西遊。其後跋涉四方。艱苦備嘗。足跡遍天下。至今五年矣。今則幽囚一室。不復移寸步。乃思往事。欣然獨笑。蓋方其身履之。處處皆苦。及追思之。處處皆樂。苦甚者樂亦甚。苦小者樂亦少。飢不得食。渴不得飲。甚苦。勞不得休。甚苦。及其得食得飲得休。追思之。則一笑而已。是知苦時暫而樂時久。坡翁謂。天地會不能以一瞬。是苦時也。物與我皆無盡也。是樂時也。佛氏又說三世。而一瞬前。過去也。一瞬後。未來也。去二者。則現世者幾與。嗚呼。知是則可與適道也。而世之人。不堪其苦。而失其久樂何也。

如此文章。近於韓愈之雜說。柳宗元之山水記。雖近世純文藝中之散文小品。亦可選入也。（雲閒）

神秘雜俎

談馬來人禮俗

馬來人當小孩呱呱墜地時。須被唾面以免被魔怪侵犯。睡處也須塗米和胭粉。以使鬼不能近。吊床須薰以香烟。以使鬼道。浴水中須含有粉及護身符等雜質。以爲洗滌其身心者也。並須受回教洗禮。以金啓口。按禮剃頭 引以致敬於河神後。禮方成。但此項禮節須於嬰兒入世後四十日內行之。

馬來人結婚禮儀式。乃使一對新人並坐高位。以供賓客鑑賞。繼則夫婦互相敬白米三口。婚禮至數日乃畢。此數日內。則舉行浴禮。剃禮。鳳仙染指禮。假戲。及縛麗飾纏等。但皆待新人似若王侯。

婚事之議皆主之雙方家長。定後乃由男方以著裳及戒指爲聘。但婚前未婚夫欲一覩其妻。則甚難。馬來人對新婦之第一次婚禮甚爲注重。對男子則皆注重。蓋馬來人多信回教。回教徒可娶四妻。寡婦有再醮者。但婚禮則不若前次之被人重視矣。

馬來人之婚事。尚有一奇怪發噱事。如一次。二次離異之夫婦。仍可重圓破鏡。須其妻於離異後另嫁他人始能復合。前夫或令其妻與『盲人』者結婚。旋使其離。方能再與之重圓。

喪事之處理。乃將死者由扛夫數人。抬至墓邊。於墓側鑿一洞葬之。哀弔者沿途頌詩相送。既葬。植一碑於死者之頭部。一植墓中。碑以木或石製。碑形男者爲圓柱狀。女者爲平方形。（洗洗）

世界維新的原動力

以青年運營政治（二）

在大東亞戰爭。亞細亞的傲慢的英美。正被日本的青少年擊滅着。開戰伊始的夏威夷和馬來海上的戰果。係青年以大膽犧牲的戰法所獲得的。

其後山本五十六大將立即對青少年將士述感謝之辭。說道『藐視今日的青年。年青無用。是極大錯誤的』這就是表示在大東亞戰爭。青年們是如何的擔負着重要的任務。日本國內的青年。今後應當響應在前線奮戰的大戰果的青少年。在國內學獲偉大的政治的成果。政治就是生活。就是現實政治的根。是培養在我們日常生活的土壤中。由此觀之。翼贊政治。除理念之確立外。同時必須抑其基礎置於國民組織。而國民組織的根本組織。就是培養政治之根的土壤。青年應培養自己生活的基礎。在各地域和職場。成爲其根本組織的中樞而活動。以其純真的直感和體驗爲基礎的見識去作理想的政治運營。政治的進步。係依青年的前進的力量如何而決定。

日本政界的現狀。是沉滯着。既成的政治家。尚在睡着覺。憂慮時事的人們。於是希望清新的青年政治家出現。而期待齊翼政等青年層的政治活動。然而這並不是以爲現在的青年政治家。實希望對於政治當有新的理念的青年們。成爲國民組織的主體。在政治運營上發揮實力的時代。趕快到來。以拯救現在政治的低調。

在日本帝國議會以青年層的尖兵而登場者是欲經由議會而試試青年日本前進的意圖而出發的。既然進出於議會。則仍然如同來的議會人一般。從事盲從他人。那麼議會的現狀仍然是舊勢力在運營着。翼政的無性格就成了問題我等青年同志們。應當一致努力刷新議會。而舊議會人亦加以革新的驅力。如同在明治維新時。薩長等諸公。將一切依託於青年志士的政治力。使彼等去行縱橫的政治運營。

然而我等青年同志們。在議會能發揮真的威力者。是我們青年同志以政治推進力。和結集於全國各地的青年。完全作同志的結合而作成的。這結合依其的組織的機會的。形式的結合是不足的。必須以青年和青年的不虛僞的純粹的感情和意志的交流。就是以認識時代的共通感覺和未來建設的共通意欲。而要求打動心弦和魂的共鳴共感。如同電流般的光和熱的力量去交流。

政治在時代運營樣式。是認爲有新的組織的重要性。祗是依存於組織時。人間就忘掉人間本來的善良。難免隸屬於組織的官僚化。德意志的那其斯。係依其民族的傳統。以及運動發表的必要。而強調組織的重要性。徹底的排斥。在第一次歐洲大戰失敗時的指導的舊官僚主義的形式萬能的機械主義。

日本要學德意志的時候。應當注意取捨選拔。例如政治運營。應當充分發揮日本的傳統。因此青年以政治的迴轉力。青年生命的新鮮的熱情而躍動着。而不可失却創造的意志。（未完）

隨園

南京袁子才太史的遺蹟

三十年前。余因事至南京。與沈伯棠孝廉偶遊隨園。叫園中柳谷。雙湖。小棲霞。玉山工諸名蹟。盡付夕陽衰草。無從尋覓矣。我輩徘徊於老樹之下。進而追想 袁子才太史。昔日風流。相傳太史於營築園林之時。鳩匠庀材。祇期數十年。不計久遠淺設。當時袁增爲三家。互相標榜。而各有貼心。趙雲崧搭著水猴之機雖云遊戲文章。然攻擊亦云虐矣。蔣若生臨川夢傳奇有陳眉公出 場詩云。『妝點山林大架子。附庸風雅小名家。翩然一隻雲間鶴。飛去飛來宰相衙』。亦有意指隨園也。或謂三家中雲崧好財。子才好利。若惟生淡於仕進。作有歸舟安穩圖奉母讀書。故品評以若生爲勝。其後有人題隨園詩云。『一帶樓臺已寂然。尚餘山水門清新。先生自命足千古。我輩今來運百年。名世文章成市道。清閨衣缽託因緣。獨憐極盛難爲繼。修竹臨門倚暮烟。』（夢僧）

新宮的名勝

徐福墓與黎庶昌的詩

清季與日本通使。駐節其國首任公使者。爲貴州遵義黎庶昌（純齋）。同治初元。以廩貢生應詔上書論時政。授知縣。曾充駐英使館參贊。光緒七年辛巳升道班。爲出使日本大臣。實爲中國派使臣駐日本之始。在任折衝樽俎。備極宣勞。甲午一役。奏請和平。自任排解。卒未得應許。然致力敦睦鄰邦。人以爲知己彼焉。

其在日蒐佚訪遺。與楊惺吾（守敬）刻數十卷。並顧國內散佚珍籍。尤好訪古。嘗親日本之先賢基地。無不臨弔。嘗兩次尋訪。徐福靈塚。自奈良至新宮。實地考察。有詠徐福祠事十二絕句。錄其四首。亦關史實（一）曾披文部禹興圖。古蹟荒迷記易疏。飛鳥祠邊徐福墓。誤從寧樂認翠壇。（二）眼中滄海幾揚塵。避世桃源得問津。我勝南陽劉子驥。二千年後一畸人。（三）平田幾頃稻花稠。双樹爲旌土一邱。人代茫茫運莫辨。夕陽荒海古今悠。（四）斷岸風濤著艤艚。里人猶自說秦須。三千入海童男女。知否當時盡到無。

按史記載秦始皇求不死藥。遣徐福領童男女三千入海求仙。故事皆人人誅。茲不多述。但徐福墓址之熊野新宮市。在日本南海和歌山縣。古稱館野。亦即昔人所欣羨之蓬萊也。其地負山面海。新宮山有飛鶩瀑布。市在其南二三里。徐墓在市之中央。外繞圍牆。入門。題有徐福墓三字。但內無一瓦。有互樹兩株樹下有碑。刻『秦徐福之墓』五字。側有碑題『七塚之墓』。傳爲徐之祕書墓。與其同來蓬萊。而老死勿去此也。（習聽）

我愛讀的小說

（張章）

說起來也奇怪。當我第一次欣賞日本小說。就遇見了我最得意的。嗣後我也看過日本小說。可是最得意的還是第一次看過的。

第一次看的就是菊池寬著的『貞操問答』。也就是我最得意的。

我是喜歡看小說而不常看小說的人。原因是看不遇到可口的小說是不肯閱卷的。

比方說張恨水著的一切小說除了『似水流年』翻過幾頁外。其餘只是與封面會面吧了。我在這裏倒沒有褒貶的意思。因爲既然未看。當然也沒有批評的可能。

我所要說的乃是我最得意的小說的作法。今將『貞操問答』中最得意處錄於下。

（一）新天新地　小說是脫離不了愛情。如果都寫戀愛失戀。我又以爲太平淡乏味了。因爲那就是生活的事實。我們應該從小說中發見新天新地。以作我們的新啓示。比方奧川與新子的結合我說是是傅場中的冒險者。

（二）高尚的戀愛　人間的戀愛雖然有卑鄙的。可是寫小說的人總要寫高尚的戀愛。因爲文學負有改造人生與社會的使命。奧川與新子的結合是很坦白。是不得不結合的。再有在他們的交往中僅一次的接吻而已。我以爲在今日的社會下寫出這樣的小說實是別開生面。

（三）敘事簡捷　寫小說的人總要像一個記者。假設小說就是事實。若想把這件事實叫別人知道。是要挑選精彩的幾部。其餘的可以給讀者預想的機會。而且寫的還要快。方顯得全文的緊張。寫情描景。總有恰當的。

『貞操問答』是我數年前看過的。現在憑記憶敘出。如有舛錯。尚希知者指教。

史蹟永陵 14

渡邊三三

建州三關

明恐建州女眞侵掠。由撫順東橫貫南北而築遼東邊牆。建州爲防明之征伐而設關隘以防之。此即建州三關。築建之年代不可考。與京縣老卷十古續誌謂

▲關

頭道關。即雅爾幹關。在青龍山東 水手堡縣 西八十里。

二道關即代珉關。又名大民關在青龍山上。縣西八十五里。

三道關。即札喀關。在青龍山西旋縣西百里。

按上三關均有上蟲可稽。頭道關。與京縣木奇之西奇峰櫃子單達至水手堡子山險奇特。連續此高句麗名城之一木底城址。其西側城壁爲國道横切。有上廠連接。即此關址。

馬爾墩關之形勢

二道關。即馬爾墩關在馬爾墩嶺。今稱爲馬達墩嶺。此處爲建州第一險要。在嶺北側有滿文字馬爾墩福勒甘（馬爾墩關）之石碑一座。

三道關即札喀關。在上夾河部落之東約一里今殘址尚存。

醫案

（馬二琴）

▲膀胱及腎結核驗方治驗案

據顯微鏡下之檢驗。尿中含有結核細菌。醫謂須清熱解毒分消化毒法。銀花八錢。生甘草五錢。龍膽草二錢。連翹三錢。天花粉三錢。土茯苓六錢。草薢二錢。木通二錢。（兩劑）

十六日次診。小腹及尿道痛楚稍減。於前方乃改。銀花兩。土茯苓八錢。加益智仁二錢。（兩劑）

十八日三診。小腹痛止。尿色漸淡。尿中白絲已無。血塊亦不見。是濁氣大減。能小故坐起。但尿道仍隊痛。又擬方如下。

銀花兩。龍膽草二錢。生甘草稍五錢。連翹三錢。土茯苓八錢。子木通三錢。多葵子三錢。焦梔一錢半。

二十日四診。尿道隊痛漸輕。於前方再加飛滑石三錢。牡丹皮二錢。生地二錢。眞琥珀一錢。研細。分兩次服之。（兩劑）

二十一日五診。尿道痛已減十之七。肛門時有連綴作痛。病久氣虛。無力升擧。氣與濕濁下沉也。再擬加前方中。擬石菖蒲八分。升麻五分。（兩劑）

二十四日六診。尿道痛大減。肛門倒痛亦輕。再於前方中。擬改一韻爲一錢兩劑。

二十六日七診。諸痛悉減。再擬加白通草一錢。土茯苓改至一兩（四劑）。

此後稍停數日未服藥。十月十二日八診。於前方中加黃柏二錢仍用升麻五分（兩劑）

十八日九診。痛漸除。尿色清潔。側臥坐起。不須人扶。且能緩步自行入廁。夜間稍逼。病已去十之八。囑仍服前方六劑。十日後能坐車自詣醫院謝余。據云已毫無痛楚。二便如常。當囑令靜養多食菜蔬物一個月後接劉君自奉來函病已全愈云

按結核性膀胱炎。不易除根。大多數愈後仍犯。劉君此病已否徹底全愈。尚屬疑問然純以漢方了患者之痛苦亦漢藥不無小補之微也（二續又琴）

西瓜詠

（雨葉軒主）

黃花綠蔓園新就。斗大珠盈瓏上光。玉面團團擬滿月。冰心甘泌蘊瓊漿。田間有禁休納履。皮洗丹不染裳。最是炎天滋味好。香甜適口送清涼。

玉質生成月樣團。青皮綠膚色堪觀。摘來浸井覺宜水晶盤。驅暑能消金喉醉。清心且退暖塵擾。瓊漿欲買無售處。且運冰刀剖雪凉。

秀潤皆門碧玉華。孫園邵謂是兒家。瀧從火屋芳知已。蓋向金閭說破瓜。紅裂炎山餐絳雪。綠割冰谷嚼丹砂。阿郎六月疾消渴。却拳丹成沁齒牙。

冰谷生成知暑丹。摘來火屋供銷盤。午聲應上清涼劑。便覺新萌夏日寒。合作團團碧月糖。詩成便好餐。

暑熱炎威本佳。招涼偏熱是天才。火城消夏誰能佳品。手把金刀緊歡開。

生來一個好頭顱別具先天造化殊。每向熱腸披雪胆。對人可解炎千丈。當我能消暑氣時。居心誰弗不信暑衛高唐眼。羨冰壺。

濯濯銀縷色色新。暑衛爭拜綠衣人。偷來翡翠三分碧。醸出桃花一段春。琥珀層開堪療齒。胭脂餐罷不沾唇。甜香別有冰霜味。醒脾清心更頤神。

趣談

犬舌下垂

犬舌 最大之用途。爲排除體內發生之熱量。藉以平衡體中溫度。蓋犬休之構造。雖有毛孔。並無汗腺。一經激烈運動。或值天氣過於炎熱。體中發生之熱量不能由汗道排泄而出發張開口。伸出長舌。藉舌部之伸縮。以排除體內之熱量至一分鐘呼吸三百餘次。此外一切動物。均無此種現象。若爲牛羊等家畜動物。體內一經發熱。即化爲汗液。由汗腺蒸發而出。藉以保持一定之體溫。犬則遇天氣如何之熱。全身永遠無汗。專賴吐舌向外排熱。亦云異矣。（錦子摘）

滿語鈔存

陀補基鴉（膝蓋骨）
和勒和安基刺昂基（小腿骨）
蘇衣哈衣圖枯（外踝）
蘇衣哈（踝骨）
蘇都（腿彎的高處）
希因基拉昂基（腿樂）
嘎初哈基拉昂基（核桃骨）
補啾（腕骨）
玛密因（骨髓）
蘇鉻（皮）
扶尼葉呵塞恩（毛孔）
阿勒呼翰（皴皮）

神秘的印度洋

小檜山秀雄作　志仁譯

不過同是一個印度洋。在十月底至四月初這一段季期裏。却完全改變了猙獰的面目。換成風徵雨細。波平浪靜理想的洋面了。洋面上的風勢全部轉了向。幾乎全是東北風。船客們一個個都精神快適。變爲禮讓君子。只見碧油油的海水。像一條很大的錦被。平舖在地毯上。特別是在晚上。皓月東昇。映成銀白色。光滑若凝脂。彷彿覺得這不是一望無際的洋面。而是一個神秘的世界。那高懸的明月。滑澈着碧波的那天際海角。另有一個美麗的仙境。不由得不想踏着柏油路般的海面。恣情漫遊一番。

聽航海家說。在××海中。常有巨大無比的海蛇出現。如果船撞在牠的身上時。像龍一般的巨蛇。剎那間把船捲住。曳入海底。但印度洋上雖也有海蛇。却沒有這樣可怕而巨大的東西。蛇身並不十分大。都是大赤練般的紅蛇。而且是成羣結隊的在海面游泳。血紅的蛇反映着碧綠的海水。倒也非常好看。

船臨近錫蘭島時。海面上很多灰色的烏鴉。俗語說『天下的烏鴉一樣黑』。這裡的烏鴉。竟變了樣都是灰色的。可謂出人意表。照神話上說。烏鴉性貪。當天帝命萬物自擇體色時。烏鴉心想紅色很美麗。於是變成了紅鴉了。但他又覺得藍色非常美觀。希望天帝給她藍色。誰知紅色加上了藍色遂成爲黑色的烏鴉了大概這裏是釋迦牟尼佛的誕生地。所以這裏的烏鴉性格也澹泊自甘。喜歡輕裝淡抹的吧。

在這條印度洋的航路上。不同的宗教徒往來頻繁。馬來方面的回教徒要到教祖謨罕默德誕生地——麥加去巡禮。更是必由之路。這些教徒們上船之後。照例在甲板上尋他們的根據地他們叫這種絨綸船位爲『台其』派賽恩茄』。他們的伙食一概是自己帶來只要船上供給些開水就可。他們最喜歡乘日本輪船。據說是日船的絨綸很清潔。待遇也好。

花蛇星魚

花蛇星魚。此種魚歷史上是沒有記載的。係現代科學家所發明。外形極爲美觀。爲與現代貴族婦女的珍珠裝飾品類相似其本體一五角星。附帶肢體爲五條長臂均與蟒蛇形狀一樣。全體有深色斑爛。相貌獰猙兇惡。科學家稱爲五花蟒蛇星魚。簡稱爲花蛇星魚。一般科學家研究他的地方。係在大西洋北畔愚達鳥洋面下四百八十尺的海草上發現。總計陸續捕獲不過二十餘尾仔細檢查其內部構造。確爲人足動物鮮魚類的一種。肢力頗大。性情殘暴。他種小魚咸被其吞食。至若吞捕的方法。尤覺敏捷。

消食潤腸有奇効！
▲簡易醫學▼
問…爲甚麼胃痛胸滿？
答…那是消化不良！
問…爲甚麼枯瘦如柴？
答…那是吸收力減退！
問…爲甚麼便秘急躁？
答…那是大腸乾燥！
仁丹最靈 保有神効
認清牌號 嚴防假冒
仁丹

補血強壯
【主治】
貧血 虛弱兒童
病後恢復期 精力疲乏
肺癆 營養不良
慢性胃腸病 心身過勞
衰弱 神經衰弱
各大藥房均有經售
保利他民
（ポリタミン）

外科花柳科專門
永壽醫院
有德國六〇六和治淋丙藥
院長 徐長風
大連市富久町十ノ二
電話三・四九八二番

華文大阪每日
八月十五日號（第九卷第四期 第九十二號）出版
每月一日十五日出版 每冊定價日金一角一分 半年一元一角五分 全年二元三角 各郵費在內

主要內容
東亞共榮圈之法的性格　前原光雄
我與中國文人交游記　谷崎潤一郎
敬告渝方文化界同胞書　光甫
中日文化交流座談會　本刊主辦
食糧增産之理論與實際　陸進
〇評與感〇 釣魚叢談　裴明　讀書小記　支援　當我讀完了『嘉寶』之後　王爛
〇童話〇 話匣子的悲哀　葛筆
〇散文〇 孤和鵬鳥　葛筆　▲路·海之吟　紀水　▲夾竹桃　金錢的花　雰探　▲野猫羅花王
〇中篇小說〇 嫩江河畔　穆
大阪每日 東京日日 新聞社發行

精力的源泉
飯前飲此一杯酒、可以促進食慾、補助消化吸收、只因榮養充分、體力乃得堅實、疲勞倦怠之立能解消
就寢之前飲此一杯酒 可使血行調整、心氣平和、安然而入睡鄉 疲勞倦怠、雲散煙消 新生精力、油然蓬勃
酒質精良 甜蜜適口
赤玉牌葡萄酒

治淋特效
治尿寒
適合東亞人體質
獨具殺菌之靈驗
淋病何以最難治療？何以痊癒後容易復發？何以似愈不愈，效果不確？何以服普通藥物，終難斷根？蓋因東亞人體質，較之洋人略有不同，故同類藥物，對於同樣病症，若成分略有增減，而其化學作用，顯然不同，往往不能滅絕頑強之淋菌也。按一般淋藥，徒言功效空前，究其神效者，仍屬寥寥無幾！
★治尿寒係出於一般淋藥之後，頗合國人體質。服用該藥，得以痊癒者，年年激增。此則由於殺菌作用靈驗故也。大約患者服後三—五日內，均有良效可見。至於不傷腸胃，永不再犯，尤爲本品之特色。
包裝：24片（各地藥房均有出售）
股份有限公司 滿洲柳韓公司
奉天義光街五段九六號
分行：京城・大連・天津・新京

東條首相西下 激勵產業戰士

【東京】爲出席於橿原神宮舉行之體育大會、而西下中之東條首相、於二十二日晨、視察奈良縣西部國民勤勞訓練所、爲於完遂大東亞戰爭下、即受有訓練之勤勞戰士、因此對其決意、深表敬意、茲誌其訓話大要如下、

今之帝國、於御威稜之下、乃於世界之歷史上、開立有罕見之大戰果如是東亞戰爭、而爲努行此大戰爭、故須集結前線之作戰與國內所有之力、完遂合併一體之國民力完遂大東亞戰爭、對此、國民人人之力、即不許有絲毫之無用者、實勿庸贅述、當爲最要之點而銘記之、極力發揮所有之力也……

於國家、努力奉公、余於茲對於諸君及興諸君相同之國民諸君所有之偉大決心、確自衷心、深表敬意、所謂職業之轉換事、非爲簡單之問題、病痛諸君於其決意前、所有之苦勞、即於政府亦衷心表示同情、一方、諸君、於基國家之要求、就於新職業、而爲擔後戰線之應召者亦不待言耳總之諸君、爲完遂大東亞戰爭、即個人應具有如何重大之供命、應常留於懷念中、最後至期精神戀益活潑、鍛鍊身體、愈益强健而爲偉大之產業戰士、發揮所有之力實有厚望焉、

造成國家最高榮譽 顯示優秀技術光彩

技能競爭全國大會決定目標

最近準備之技能競爭全國大會、於二十二日午前九時在國務院會議室開催之第一回委員總會提出全國大會之競爭實施種目人選定表彰助成之各問題經武部委員長以下各委員慎重協議之結果如下、

△大會實施總原則上以各職場之統制機關爲單位、大會種目委員會分科委員會至九月十日決定提出部門別又大會參加者人選方法目下由競技中之各地區的實施種目四十五種目中決定此種目的競爭參加者數之比率、但關於表彰助成、

一、表彰本競爭之表彰賞金不爲直接間題以國家的榮譽爲原則、對最高技能者一名由國務總理大臣授與最高技能章及表彰狀、由各部大臣優良故能章及賞狀、參加者全員贈呈全國競爭參加等

二、即成原則上同樣與表彰之時不以金錢爲直接目的而照技能之根本目的、使最高技能者並優秀者、於現在之立場、發揮最高能力、將來更以技能之向上才能之育成爲主眼、因之委員會協力協和會勞務興國會各競爭指導實施體及企業經營者等實行左之助成方法、

△與日本帝國技能競技優勝者之交驩、

△對最高技能者協和會永遠保持榮譽、

△協和會實施青年最高技能者並優秀者短期訓練以資育成協和青年團之中核同人

△關係諸名士之招宴及座談會

凡大東亞共榮圈內 厚生問題悉予網羅

劃世紀的東亞厚生大會回顧 (下)

亘延三日間之厚生大會分科會各代表發表之意見乃有八十一名、而其內容茲誌之如下

「第一分科會大東亞與厚生運動」

▲大東亞建設與厚生運動(協和會參事秋村勝治郎)▲厚生運動乃爲各國各民族之親和觸(大阪市立西淀療所長深田果)▲大東亞戰爭完遂與厚生運動(森林紡績會社吉田昇)▲大政翼贊運動所見之厚生運動(大政翼贊會決議局厚生部長小田倉一)市新國民運動與厚生運動(中華民國內政部常務次長王敏中)▲新民會之厚生運動(新民會第四科長王長郎)▲協和會與國民厚生運動……

……

集腋成裘 偉哉!此金額 小西區的儲蓄會

儲蓄報國運動……明井氏立即應聲呼曰「我們也得協力」……

仔細來說、我國制定國民儲蓄法、決定儲蓄目的、是在前年康德七年六月一日、這時節、該區的庶務課長今井課長……

儲蓄少數金錢 完成最大任務

多數會員裡、紛紛來在今井課長之處、嚷嚷辯言「那、末錢、我們就沒有飯可吃了」今井課長廣然地曉論說「一個月節省出五角或一圓、那裡就至於那般樣呢、你們儲蓄爲着誰、不是爲他人、不是爲你們自己嗎、不是爲你的國家嗎、」不平的份子也爲他的熱辯所說服、慷慷然全員加入、這一年、加入郵政生命的、不下一萬五千件、康德八年、因爲區民移動及其他關係約減到半數、

得驚人的數字

我國呼應親邦日本大東亞戰爭把儲蓄目標高昇到十五億、我們的奉天市小西區、也傾注全力於儲蓄之強化運動、全區以獲得二萬四千件爲目標、大肆活動、小西五分區、在目標中、消化了約四千四百件、北興五分區、消化了約六千七百件、惠工四分區、消化了約四千件、大體都得良好成績、倘然把此合併於去年加入者、小西五分區、八千件、北興五分區、一萬二百件惠工四分區五千件、大體一件一個月一圓、全區二萬三千二百件每月共、爲二萬三千二百圓然而、那裡還有一件五十圓……

官吏正是儲蓄人選 佐藤輝敏氏乃實踐標榜

所謂官吏不能貯蓄、乃是普通之舊體制觀念、所以官吏自身、也毫不想及貯蓄、只知道一味享樂、……

由放浪的生活 感覺儲蓄重要

……

遂以和會嘉獎

……

加入生命保險 俸給之分配法

……

藉儲蓄護我大東亞 (二)

入煎餅屋詢問配給 東條首相於奈良作晨之視察

鈴木彥四郎

【奈良】在古都度過一夜的東條首相、二十二日這天早晨、很早的在四點鐘就披衣起床、身穿和服、手拿電棒、迎着初秋的朝風、又開始了他例來晴的電擊散步、

從傳馬町、經過泉町、走到幸町的時候、忽然碰見一個拖車上滿載馬鈴薯的百姓、

「你要把這些東西、拉到那裏去?」

「送到大阪去!」

「今年的出產很好啊!」

「一塊地能出多少呢?」

「……」

「辛苦!辛苦!」對於向這連串的詢問發楞的彥四郎留下這麼一句話、又向商店沒甚麼回答、……

日露戰老勇士 作奇蹟之晤面

【奈良】廿二日晨八時左右、東條首相於宿舍奈良旅……

藝術妙品增國之光 優秀作品十五件榮獲個人賞

第五回國展美術部在國都大同公園大東亞博覽會小小設置施設館內、於十三日起已告開幕、觀者人山人海、故事務局將預定會期之二十五日延至二十八日、又由八月上旬之審查入選作中、於大臣賞特選之內、選出優秀作品、有東洋畫三件、西洋畫六件、工藝品三件、書道三件(未定)由各名士標與左記個人賞、二十四日由國展事務局已告發表、武部總務長官賞

△東洋畫「土」新京 淺野 青司

△書道(未定)

三浦縣東局總長賞

△西洋畫「風塵煌山」新京 伐廾 禹南

△仝「工人群」奉天 岡田 敬二

岡田興銀總長賞

△西洋畫「小女與部落」新京 群 秦 夫

△書道(未定)

大深中銀副總裁賞

△東洋畫「紡織圖」 西平 張 紫 楓

△西洋畫「巴爾加之女」新京 太田 洋愛

鮎川滿業總裁賞

△西洋畫「習作」 新京 三上 豐一

△書道(未定)

山崎滿鐵副總裁賞

△西洋畫「花園」 安東 王 玉 闌

△工藝「家具一套」新京 池永 英夫

二宮滿拓總裁賞

△東洋畫「毛系紡織」新京 馬場 黎子

△工藝「壁掛」吉林 馬 振 揚

但書道未定者於九月中旬審查發表同時決定、而國展於右美術展終了後、繼續三十一日起至九月二十一日舉開工藝展、九月二十一日至今三十一日續開書道云、

建國十年紀念 華北代表派遣決定

【北京】滿洲建國十周年紀念式典、於九月十五日在滿洲國之首都新京盛大舉行、華北側決定派中國代表團團長華北政務委員會委員元以下三十名參列、參加代表列左、

一、華北政務委員會五名
一、內務總署一名
一、實業總署一名
一、外務總署一名
一、建設總署一名
一、河北省公署二名
一、河南省公署二名
一、山西省公署二名
一、北京特別市公署二名
一、天津特別市公署二名
一、新民會二名
一、中國聯合準備銀行一名
一、北京市商會一名
一、華北宣傳聯盟二名

建國十年祈禱大會

世界紅萬字會滿洲總會、於民生部、協和會、市公署等關係機關後援下、爲慶祝建國十周年、祈禱國運隆昌聖戰必勝起見、特招集全滿各分會首領代表五百名參加自二十一日起共歷三日間舉辦「慶祝建國十周年祈禱大會」其大會順序、計第一日(二十二日)自午前八時起、在協和會館先舉行開會式、其式次爲行國民儀禮後、由張會長、致辭、滿場之關係機關代表致辭、來賓祝辭後閉式、繼之至午前十時半由關東軍小尾大佐以「大東亞聖戰之意義」爲題之講演及午後二時起參拜建國忠靈廟、忠靈塔、第二日(二十三日)午前、自午前九時起仍在協和會館舉頭爲治安部……

協和會實踐運動

【新京】協和會目下關于樹立來年對協和會運動強化具體策正在慎重研究及參照來年度預算中、至月末能決定具體的方策、會首腦部目下正在考慮中、運動強化方針之策點、對徹底實踐運動之展開、全方行之其效果殊堪期待、茲將右方策之要項誌之如下、

一、爲強化實踐運動近參加勤勞奉公制度、擴青年團、義勇奉公隊之組織強化編成爲重點、一方努力獲得精銳會員、

一、當青年團員之練成、都會爲對象並分農村青年關于都會青年勤思想對策爲重點、關於農村青年、現在不過八百青年數於來年度中擴充約三千位、當擴青年之練成、應付各地展開適切之植樹植林運動、以套實踐強化協和會運動云、

慶祝日本音樂使節演奏會

慶祝我國建國十周年而來滿之日本音樂使節、東京音樂學校學生一行在奉天之演奏、預定廿一日夜在大和區大陸劇場舉開、聽衆擁擠收多大成功、(寫眞上爲演奏滿洲國歌之使節一行、下爲對國歌起立之聽衆、前方爲關總領事)

……滿洲之老勇士也而確認該老者之首相、立即近前曝以優渥之言詞「噢想起來啦很好吧」因此即答「是對於極下四十年來無時或忘」垂頭極表感激之者一等兵的兩眼煥發光具有熱情之首相東條的面目、亦滿含微笑、相互訣別云、

三江農產收穫 今秋成績堪期

【佳木斯】今年度之三江省農產物生長情形七月中旬因有水害、於局部的雖有相當之被害、而其後、天氣回復、即於現在之推移、大體良好、除預想小麥有三分之收成外、至於大豆、高粱、稻田及其他之農作物均有例年之七、八分、如與去年之實收數三分相比、確有顯著增產之傾向、又見有成績良好之地區、即比較高的地域方正、樺川、依蘭、同江四縣、尤爲方正縣、曾於六月總動縣民、所完成之排水口、頗有功効、例年五千晌蒙受水害之地域、雖於七月有豪雨亦順利排水、已收好結果云、一般於六月除草期間巧、得好天、所謂公定賃銀一圓五十錢之際草工賃及二圓五十錢之雜工費乃爲奏有如斯良好成績之重要原因也、

……奉天省警務廳特務科勤務芳齡十六歲姑娘得了彩、當堂五千塊錢呵、最近這幸運的姑娘、已在特務科員護衛之下、去領取獎項了、

△……記者詢問五千圓用途時、她很爽利地說、「第一、想請現時局下維持治安無寧日的特務科員們、到最上等的滿洲飯館子吃一頓、」呵、善心的女人啊、美哉、比女之心情、

△……更問、吃館子剩下的錢呢、她但說沒有答話、呵、她並不是朝朝夜想頭彩想得發狂的人、若無用途!沒有慾念的姑娘滾泊的看這筆意外之財、在如今世風不古的日子裡、實是傑出者呢、

勞奉仕也給報酬 一小時工資兩元五

學生動員一半仍存公子氣

(上)

還在戰爭之美國、目下焦思適當之勞事事乃爲事實也、再者聯國迅行、新體制、亦爲實事也、但由吾人眼目所見者無論如何、即難不免美國式或英國式的氣勢、例如將於人、目者、則國內之氣勢、更於最後反映之新聞雜誌上現露究、自機最近所有之美國雜誌、介紹美國戰時體制「景觀之」事件均爲六月一日之奉仕週刊誌其一美國農村亦苦於勞力不足、上而農林大臣維加特亦力呼農村之危機、即雖有不同種類之食物亦須忍耐、……

五斗居 五胡同 有聲電影院 主城 國華公司有聲巨片 李阿毛與唐小姐 周曼華主演 注意佳片

勸業商場內 電(四)二一八八 光明電影院 今天開演 雙彈評劇 天河配巧 同時 新華公司出品 電影 魂斷藍橋 李麗華主演

北市場 電(二)五三五九 雲閣電影院 滿映五周年紀念特別大獻 二十二日起至二十五日 歌女恨 白玫 張靜 主演 下期 雨夜槍聲

大西關五斗居 電(二)三七二八 天光電影院 廿二日 廿三日 廿四日 廿五日 廿六日 上海佳片 有聲對白 上集 梅花落 王熙春主演 下期 下集 梅花落

小西關電車路 電(二)一七九一 亞洲電影院 二十二日至二十八日 藝華公司最近出品新片 良心復活 編導 馬徐維邦 李綺年 嚴化主演 下期 新片 李阿毛與唐小姐

城內中街路南 電(四)三六三三 CAPITOL THEATRE 大光明 滿映五年紀念 二十二日 二十三日 二十四日 二十五日 今日開 歌女恨 滿洲映畫協會出品 有聲歌唱巨片 主演 白玫 浦克 張靜 下期 「魂」

國際劇場 今日貢獻新片 八月二十二日 二十三日 二十四日 二十五日 二十六日 二十七日 二十八日 七天 李綺年 嚴化 主演 藝華公司出品有聲社會言情佳片 良心復活 加演 滿映新聞 八月二十九日 公演 新版 一串珠 李紅 九月八日 馬連良京劇團來演

故齊王追善祭 於協和會館執行

【新京】八月一日於吉林省郭爾羅斯前旗王府逝去之元興安部大臣、元參議、齊默特色木丕勒之葬儀、於十八日午後二時以旗民葬於王府舉行、參議府、興安局及電電當局自廿一日午後三時於協和會館由巴興安局總裁爲委員長、以神式執行追善祭、（寫眞爲追善祭式場）

司法部當局 爲期確保國民生活安定 對經濟決嚴格監視統制

【新京】司法部當局、以當茲非常時局下、爲確保國民生活之安定、對於經濟統制、決定予以嚴格的法的監視、以期奸商利徒無舞弊之可能、設若今後再有違反統制者、一經査出決取以嚴刑主義決不姑寬云、

爲強調市民養老保險運動計 利用隣組宣傳展開郵政保險維持強調期間 保險維持懇談會舉開

【新京】協和會首都本部及新京中央郵政局、茲爲強調市民養老保險運動、並促進源源加入郵政保險起見、決以八月爲始、利用鄰組之宣傳、展開郵政保險維持強調期間、藉以減少中途解約者之發生、同時爲圖此種趣旨之徹底計、乃定于二十二日午前九時起、假紀念公會堂、招請各特殊官廳會社團体以及郵政保險團体加入者之代表、舉開保險維持懇談會、由各關係機關研討具体維持之方策、俾資強化今後之國都郵政保險事業云、

白麵不日發放

【東陽鎮】期待已久之白麵配給鎮東陽村公所於日昨由縣領到大批、開按照每人一斤數量配給、并限期令住戶持通帳名簿前來領取云、

各街村學生實施 害蟲撲捉工作

【北鎮】縣公署實業科、爲期農產物收獲強化起見、由教育股令飭各街村各級學校學生、實施農產害蟲撲捉工作、即於昨日起亘三日間執行、結果成績尚屬良好云

鴨江川祭花火大會 決下月十九日舉行

【安東】一時無期延期之鴨綠江川祭花火大會、已誌昨報、自九月十三日起至十九日止於全國展開之建國十周年慶祝週間之最終日、鴨綠江解凍期、以建國十周年爲期、復活之鴨綠江川祭、併舉開觀花火大會、如旣報、預定於二十二日實施全市的行事、由現地之事情並煙火會社側、因事故所以當日不能舉開、關係者間將其編入、自九月十三日起實施之國民慶祝週間中、日前與煙火會社交涉中、已於十五日接到該煙火會社可能之回答、與國民慶祝週間實施委員會、協議之下、於該週間中之最終日、十九日之鎮國神社秋季恒例祭、當日午后六時在江岸大安汽船棧橋附近、依照神式舉行河祭式典、隨於該棧橋上流一帶舉開豪華壯麗花火大會、於此之前、有慶祝之落下傘煙火時、放宣傳標語之長幟、此外有二尺、花火砲十個、四寸二十個、夜間燃放式典有一尺砲十個、八寸十個、六寸四個、六寸三十個、五寸六十個、四寸百五十個、計二百六個、連續夜空放射、一方面於江上實施數種瑰麗之花火、當日之壯觀、必有一番盛況、

股長主任視察

【東陽鎮】甘南縣警務科經濟保安股長傅憲、警務主任劉永年二氏於日前到鎮至傅股長之任務爲經濟檢査、劉主任之任務爲警務巡査、於昨日劉警務主任對鎮警察署全員之武裝教練、有所視察、同日上午傅股長對鎮街各商號、施行經濟檢査後於該日下午復召集鎮內各商號、關於經濟事項、有所訓示云、

警務科長着任

【開原】縣警務科前任吳科長依願退職、已誌前報、新任警務科長現由嵩長氏、由龍江省警務廳榮轉、已於開原車、吉長到長品學兼優、久歷警界、經驗宏富、今番莅開、警政刷新、頗堪期待云、

借馬車檢驗 被看破懲罰

【通化】市警察科保安股當局、爲期交通安全並貨物運營順利計、曾於十三十四兩日假市內小北門實行荷馬車檢査、而十三日午前十一時檢査之際、有該市國興車行十五段六十七號馬車夫劉國元者、因恐自己之車破損不堪、恐難檢査及格、無奈之下、生出巧計、竟借賜慶祥之車一輛、充數受檢、那知人上有人、被智高之警官看破、將其衛科懲辦云、

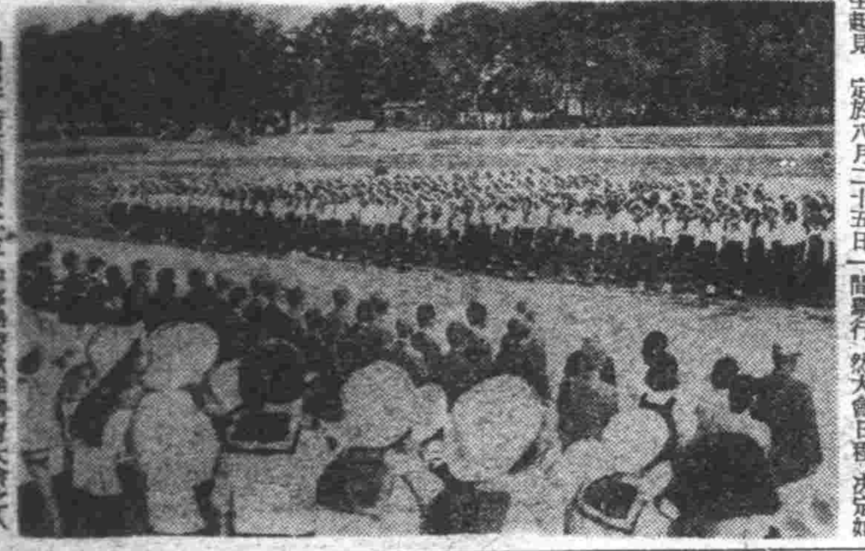

圖爲于新京開催之女子中等學校秋季體育大會之入場式

免傳染病發生 實施預防注射

【西豐】縣行政科保健股爲謀人民健康免除傳染病發生起見、定於八月二十五日

縣署職員、全體施行傷寒病預防注射、一面更由八月十九日起至二十六日止、亘一週間、分期向城內中初等各校學生、施行傷寒病預防注射云、

三江省練成大會 決下月七日起亘三日間

【佳木斯】建國十週年紀念慶祝三江省練成大會、在佳協和義勇奉公隊、協和青少年團協和女子青年團及國防婦人會員等男女約六千名並省下各代表三百名參列之下決九月七日至九日亘三日間舉行、然大會日程、決定如左、

第一日部隊編成地方參加部隊集團野營

第二日大會豫行演習、射擊演習、交驩雄辯大會、

第三日防衛演習大會並閱兵分行進

然爲期待本大會的遂行完璧而設置大會司令部總司令爲呂省長、副司令爲栗山次長、幕僚長委任三省本部事務長、

縣長招宴 高松廳長

【遼陽】高松副縣長、榮陞四平省警務廳長、現將任內、引繼事務、處理完畢、不日即擬赴任、本縣汪縣長爲餞別及聯歡起見、茲于本日（廿二日）午后四時、在縣長公館內、恭設祖餞、招宴高松廳長、並邀請興農社理事長、協和縣本部事務長、與縣內各科科長、同時坐陪、開懷暢飲、歡聚一堂於祝賀中、兼抱惜別之感、大有不醉不散、並願入離離去、精神遺愛遼陽云、

勤勞奉仕終了式

【北鎮】縣公署與協和會主催、各機關組、民衆組、勤勞奉仕等情、業經分載前報、於昨午前六時許於北鎮廟現地舉行勤勞奉仕終了式、極其隆重、當有縣本部長王甲第、副長新川吹雄、事務長薛士朋先、後分別訓示勤勞奉仕之意義及精神、藹則爲徵兵官鈴木六郎、以次各紳商代表、次第致祝辭畢、撮影閉式一時人文會萃、濟濟蹌蹌、頗極其盛直至午前八時許、興盡而歸、統計二十八組、其成績最良者爲警務科及北鎮警察署云、

奉公隊實施新政 購買精良消防器

【開原】街奉公隊區隊部以街面猶遼闊、房屋輻輳、一只依頼消防隊撲救火警、一且過事、恐有不足、遂核議至在、購置十二人用大水車二輛、並其他附屬物件、需國幣四千七百餘元、經開會議決、由街內七個區分担定行成功矣、

定期招待戰歿軍警遺族計 由本社等後援招待參觀建設博覽會

【新京】當來月舉行第二次建國忠靈廟合祀祭之辰、對於戰歿軍警之遺族、爲表示敬戴之赤誠、用以慰撫忠魂英靈起見、故由首都協和會等關係機關發起、定九月十三日爲招待戰歿軍警遺族之日、當時由康德、滿新、滿日各新聞社之後援、招待各遺族參觀大東亞建設博覽會之豪華內容云、

又首都警察廳兵事室及大東亞博覽會事務局、茲決定對戰亡軍人遺族、應召軍人家族傷病軍人等、免費配布大東亞博覽會之優待券、希望者可向首警兵事室報名受領云、

三大臣過義赴錦 縣長等赴站迎送

【義縣】日前午后二時三十分、經濟部蔡大臣、外交部韋大臣、與農部于大臣、以滿經濟委員資格、視察阜新滿炭、業已竣事、赴錦過義本縣金縣長、守都官副縣長、及各機關、親自赴站迎送、以表敬意云、

股長級一部更動

【義縣】縣公署、八月十八日、正式發表、行政科行政股長白子滌、轉任勞務股長、所遺之額、以弘報室王屬官調充、財務科征收股長高閣卿、轉理財股長、理財股長周正治、轉行政科保健股長、庶務科經理股長孫光世、轉征收股長、行政屬官趙光斗、轉庶務股屬官、現正分別到任視事云、

角力大會 昨已開始

【鞍山】市公署協和會鞍山市本部共開主催、之納涼角力大會、自今二十一日至二十五日開催云、

娶妻心切 竟遭媒詐

【遼陽】張岐山（假名）年三十二歲、原籍萊平人、於客歲來遼營商、家道小康但無妻室、於六月中旬、經媒人介紹縣下李某之女爲妻業已言明聘禮四百元、外有妝奩費三百元、當時聘禮洋業由媒人手交李某、只待本月二十七日迎娶、但現到結婚之期張某數度尋找媒人商討完婚之事、但媒人始終不見、張某情急、竟自下鄉親赴李某之家詢問、據李某大驚而歸、原因女方並無其事女亦年前出嫁、張某見狀、只好悶氣而返、但遍處尋找媒人不見、據張某受騙、若果如是、張某亦只好自認晦氣云、

無線電

午前

八月二十三日（星期日）

六、〇〇（新京）國歌建國體操

六、三〇唱（新京）片廣東＝音樂一、東升月二、懷情人三、夏日四、秋風五、焦石鳴琴六、連環扣七、上海行八、回文錦九、漢江月

七、〇〇（新京）報時新聞 建國體操唱片一、鋼琴獨奏1、春之歌（孟得爾斯松作曲）2、間奏曲變B短調（布拉姆斯作曲）3、間奏曲變E長調（二、室內樂1、小夜曲（海頓作曲）2、樂興時（修貝爾特作曲）3、四重奏（海頓作曲）

九、〇〇（營口）兒童時間 唱歌一、日滿交驩歌二、探道謠三、春遊四、好朋友五、平原黃昏六、丁香山七、天上人間八、小貓小狗九、建國十周年慶祝歌曲口純仁兒童唱歌團鋼琴伴奏胡道增提琴伴奏安純九指揮徐英

九、三〇（新京）警報樂

一〇、〇〇（新京）錄音日本科學之勝利（新京）報時總續（奉天）太平歌詞續冠一白萬銘

午後

一、〇〇（奉天）鶯聲調府府見喜連後城

一、三〇（奉天）廣東音樂一、醉太平二、焦石鳴琴三、焦寫夜關四、寶鴨穿蓮五、忘憂草奉天新響國樂隊指揮李樹佩

二、〇〇（錦縣）獨唱＝法門寺錦州放送國劇研究部

四、〇〇（新京）新聞

六、〇〇（哈爾濱）兒童時間小康談會忠楼讀書哈爾濱市公立福順街國民優級學校學生司會教諭趙正人

六、三〇（大連）通訊播頌（大連）河南墜子瀨子上蔡宋寶亭

七、三〇（新京）講演滿業戰爭之使命協和會中央本部審查役白恒仁

七、五〇（哈爾濱）歌曲一、憶良人二、白蘭花外歌者痴聆、情弄伴奏哈爾濱放送歌曲團指揮關山

八、一〇（哈爾濱）話劇搶後第一線（編劇屠沙）哈爾濱放送話劇團導演秋冷

八、四〇（奉天）相聲時局對聯（作者張鳴）張驥聲 白寶銘

九、〇〇（大連）河間大鼓白蛇傳

九、三〇（奉天）評詞五女七貞（二二〇）宋嗣斌

一〇、〇〇（新京）報時

一〇、三〇（北京）戲劇中

北滿版

濱江省下孝子節婦 省當局將實行表彰 傳達式典於九月十五日舉行

【哈爾濱】於建國十週年紀念中、對我濱江省下、省當局將行表彰、以期振肅倫常之道、昇揚東方固有美德、其表彰對達式典、擬於九月十五日在縣署隆重舉行茲誌受表彰之氏名誌左、

△孝子　吳盛德（二二）哈爾濱市新陽區止陽河工程里一四號、商永豐（六三）哈爾濱市馬家區巴陵街七九號、馬書林（二九）阿城縣天里村天理區天里屯、陳有五號、何永祥（五二）呼蘭縣大向區二一（五四）呼蘭縣萬實村煥之（二九）呼蘭縣萬寶區三三〇號、朱玉山（三三）呼蘭縣樂安村平安區郭俊（七一）呼蘭縣安居村胡陽區、王維康（三九）呼蘭縣榆樹村第二區、劉福臣（六四）蘭西縣太平村李建屯、賀道安（六一）郭後旗頭台村七家子、

△節婦　何韓氏（四七）哈爾濱市承德街四九號一四李劉氏（四〇）巴彥縣龍興村高岩區第五牌、關張氏呼蘭縣街忠良區工字胡同三號張氏（六二）住建國區順記後胡同一二號、趙果氏（六一）〃向陽區教育局胡同九號、楊楊氏（五五）〃惠良區東六道街二七號、李李氏（七二）〃幸福區安福胡同一六號梁周氏（六〇）〃忠同區李統胡同八號、王果氏（五〇）〃腰堡村靠山區、趙李氏（五一）〃水師區、王程氏（九三）〃薄荷村、薄荷區八號、呂于氏（四五）〃蘇西榆林村三城子上城子屯、劉靖氏（五一）〃太平川屯、陳呂氏（七〇）〃延壽縣玉河村黃玉區黃玉屯韓沈氏（六九）〃長發村金沙區、齊奇格（五八）〃郭旗超的村敦巴屯、劉尚氏（五三）〃新民村新站、劉徐氏（五九）〃肇源街、遲姜氏（六七）〃向陽村棗家崗趙杜氏（七一）〃萬興村北區、施王氏（七六）〃新民屯新站、陳王氏（七五）〃劉李氏（七二）〃王劉氏（五九）〃呼蘭縣樂業村黑小山屯一七號、郭張氏（五八）〃安村平安區六七〇號、王秦氏（七二）〃〇用村老哈區、宋李氏（七〇）〃青岡縣祥瑞區一三牌、陳王氏（五九）〃、永田村一屯區子房屯、郭胡氏（六一）〃綏稜屯七牌頭區張盛屯舊孫氏（六六）〃明新村趙福李容屯、程王氏（五九）〃長發村頭排區杜恩屯、劉于氏（五四）〃青岡縣永田村三屯區趙家屯、郝姜氏（五四）〃綏稜村七排頭區張盛屯、金吳氏（四八）蘭西縣共榮村後于高壁屯、

△社會教化功勞者

滿洲帝國道德會濱江省總分會、哈爾濱市馬家區巴陵街七九號李恩源（三三）、馬家區東崗區張慶傑（三四）蘭西縣太平村李家圍子區、李英裕昆（五五）阿城縣街大安春（三六）〃榆林村西王高胡同謝登富（四二）、〃南堡區、李英春（三六）王惠大街曹常新（四七）〃圖村春（七五）、〃王國袁（三三）東城子區、李樹霖（五七）延壽縣凌河村原屯區、巴彥縣廟村龍廟區十一牌楊司九貴（五一）〃玉河村玉春喜（七四）呼蘭縣腰堡村河區司家屯、

普及養畜機械化農業 滿農產當有最大發展 視察開拓地之橋本博士談所感

【哈爾濱】爲滿洲國基本的條件之滿洲開拓政策已入第二階段當此需要進一步計劃的科學的施策之際、國立開拓研究所長、兼京大教授橋本傳左衛門博士、於視察東寧方面開拓地之歸途、十七日到哈立刻視察哈爾濱郊外成高子試驗農場、十八日訪問該研究所哈爾濱分所、對於滿洲開拓地當面問題所感如左、

農家經濟之安定、入植民之成功爲滿洲建國成功與否之基礎其原因入植民之增加已爲成功之一左證、以大和民族四成務農之人口國策的觀點、與確立、日滿食糧自給亦無、論在滿洲、農業增產上、所占之立場滿洲開拓地之問題、均極重要、爲求農家經濟之安全、必須適地適作此地北滿方面、耕種水稻危險率最高、獎勵馬鈴薯、使東滿方面成爲主穀式農業、北滿地帶爲馬鈴薯與燕麥適地、但今日一般農家所栽之馬鈴薯種子低劣、子膛一百僅收二噸、尙能改變種子必可得十倍之收穫、又依開拓研究所之實驗調查每一百收量之馬鈴薯的加羅里高於來的四倍、當此戰時下日本、小麥大麥、馬鈴薯、甘藷等並非代用食、而當充主食物、在北滿農村亦應以馬鈴薯爲主食、但需與肉類並食、但必以自家養畜以補給之、對農業經營方式、最近於本研究所、正在計畫地帶別適正農業經營方式之標準案、無論如何、滿洲之土質比德國、頗爲有望、倘能普及養畜機械化農業、當有最大之發展、又該博士於十八日午後五時五分搭車赴新京、出席廿八、廿九兩日在國都舉開之日滿研究會、後

學童在江叉子野浴 不愼失足慘遭滅頂 爲家長者應格外看管

【哈爾濱】道外二十道街江堤附近、有江叉子一處、一般兒童多往該處野浴、屢次發生危險、水上責任當局、雖三令五申禁止完童在該處野浴、而一般兒童竟毫不在意、前日又有一十四歲兒童慘遭滅頂之禍、詳情如左道外正陽十六道街十三號住戶李輝東年四十八歲、以經營古物行商爲業、數十年一本萬利、手中頗爲富有、老李膝下只有一子、名孟江年十四歲、現求學某私塾、該生天資聰穎、頗爲道學先生所稱羨、李生於前日午後放學歸來、因天氣炎熱、乃攜其二妹小香、及鄰童魏子元等名赴江叉野浴、李孟江心急手快、不料失足竟墜入深入水中、鄰童魏子元、情知不妙及奔告其家長、東耀東聞訊後、急赴現場打撈無着、乃又報告該管警所及道外署、李某尋屍不見、而痛不欲生希望爲家長者、應格外看管兒童禁止野浴免生意外云、

徵兵美談

【綏化】光陰似箭、日月如梭、倏忽於茲、已屆我國、第三次、適齡壯丁徵檢大典、此期時也、正我滿洲健兒、雄威展開、效命疆場顯榮宗親、光耀門楣、飛黃騰達、之第一步的階梯、路進良機、本縣於月十四日、由三木少校、地方徵兵官署、責任當局、揭開徵檢壯丁適令者臨事序、暮、逐日檢査、極度詳細、慎重嚴肅、精神貫徹、記者每日列席參加、目睹實覺衷心欽佩之至、適有綏化與南村趙景明、鄭家屯、李順、張維村、後八井屯、高廷議、同屯、李明志、四人志願從戎入伍、爲國効忠、至再請願錄取、以償宿志、徵檢當局、因嘉許其行、詳檢其體格健强、志願堅誠、今日之壯丁、或即將來衛國之干城、保民之鐵壁爰允爲優先徵集合格者、謹誌之以譽其舉、

慰勞鄰組協力 開電影慰安會

【綏化】協和會縣本部、基於大東亞聖戰體制下、槍後國民協力政府完遂國民任務、及此次實施國民隣保組織、各隣組、班組長等忠勤奉公不辭勞瘁、致收得莫大良好之結果、當局表示感激之餘、特於月之十五日午後八時頃於松木街青訓教所內舉行電影慰安大會、屆時併由街分會長吳子榮氏、出席時局講演觀衆絡繹於途會勢頗稱盛重云、

發揚我國躍進情勢 舉行光輝滿洲展覽會

【綏化】際此舉世戰亂方酣、大東亞共榮圈內之吾滿洲王道樂土承親邦大日本帝國之恩助、自建國之初迄至今十載星霜、百政維新、相形霸政時代、亦俱霄壤之別而吾滿洲躍進之速、已深博全世之驚嘆、縣當局爲期使縣民對此建國十週年光輝躍進之滿洲國心目中有以深刻之認識計、特規定於月之十八日十九日兩日間假松木街太陽公司內舉辦光輝滿洲展覽會特別歡迎市民參觀云、

警當局實施防犯週間

【綏化】街內最近屢有一般宵小流浪之徒、遂巡市內乘隙行竊、謎致各戶失盜之事、屢見不鮮、市民被盜擾得心悸不寧、警察保安當局、有鑑及此、特實施防犯週間、佈告鄰組張貼揭識、以促市民防犯協力及注意其實施事項如次

一、外出時要嚴閉門戶、

二、要防止空室外出時必須留人看守、

三、被人侵害時要速向警署報告、

四、被害的狀況要詳細向警察官報告、

五、要信賴警察官並要協力防犯、

六、與鄰居要互相協力防犯、

七、獎勵街村民安業、促進

小麥豐收產額增加 准磨麵粉滑圓配給

【克山】本年爲第二次增產五年計畫、實施之初期而本縣全境所種之小麥、均已收穫、不但籽粒充足、而且產額增加比較去年所得之量數計之、大有天淵之別矣、本縣當局有鑑及此、茲爲體恤村民起見、特准自磨小麥麵粉不加限制、如此辦法殊於配給上可收圓滑之效果也、

村長作事公正 住民受惠稱頌

【克山】茲有本縣西成村民來城威云、該村長許鳴洲氏家道殷實、品行忠厚、伊自去歲任職以來、對於生活必需品之配給、一乘大公毫無折扣、自私、如數付與對於錢款之攤派亦無以、索多苦村民、有優劣之區別云云、該村民等到處稱頌可見許村長之爲人也、

鮮人宅火警

【綏化】西三道街路北協盛永雜貨行、後院住鮮姓者鮮人、於月之十五日午后十時頃、鮮爲捷炕、偶然失愼、致遭回祿之災、一時火燄沖天、警報鐘鳴、縣警察署保安係高主任率全縣員急馳現場、及縣消防隊全體各支隊等動員、亦赶往現場、幸經竭力撲救、火勢始漸熄、計被焚燬瓦房六間、損失頗鉅云、

哈近郊自興村實況 中央側派員前往視察

【哈爾濱】爲視察哈爾濱市近郊設置之自興村實況、特於前自十九日晨由省市殖產關係人員、暨中央側來人一行廿餘名、赴顧鄉區自興村視察、據該所得印象極佳云、

應時服料 齊備
新奇物品 豐富
歡迎惠顧
大連市新大街 永裕
電話 三一一六九 二四八七 一四七六

蜂
今年歉缺、正是養蜂者的好機會、凡有志養蜂者、請早購買蜂群並飼具及蜂具等、保證使用一切簡便、自製最新式蜂箱、備有西洋種蜂、並附說明書、來函即寄
滿洲東道昌蜂場啓
奉天外八間房　郵局振替奉天一〇一番

歡迎主顧
大連 中央旅館 優待團体
大連駅西鄰・電話三三八七九

各科診療
天興福醫院
院長 邵先煒
大連西崗街一八一

顏料罐 化粧品罐 藥罐 瓶蓋以及諸般雜罐
美術印鐵 機械製罐
瀋陽印鉄製罐廠
盛德製罐廠生記
大連尾上町一二八番地電話呼三三三六六番

奏天 中央大戲院
今晚打砲第一聲
余派老生（楊）寶森
荀派花衫（張）麗君
第一琴師 楊寶忠
李寶奎 王泉奎 林秋雯 江世玉
曹世嘉 李金泉 賈松齡 婁振奎 王盛如
全本 花田錯 釣金龜 玉堂春 失街亭
全部 空城計 斬馬謖
先期售票對號入座 以先短期優待券無效

光明電影院
城內鐘樓南四二一八八
吳俊亭 李蘭舫 陳少翔
苗桂蘭 金月舫
筱一樂 馬俊峯 于萬書 趙月樓 張寶樹 王相臣 李清山 劉麗君 王洪亮 王澤生
各界來函商煩續演三天
本劇爲增加趣味起見加十樣雜耍
張筱軒 宋幼香 連幼紅 芮伯芝 榮華亭 陳少翔 筱一樂
京韻大鼓 京韻大鼓 京韻大鼓 平谷調 八角鼓 相聲
票價樓上下一律一圓
天河巧配
五色電光眞牛上台人美跳舞
同時電影 魂斷藍橋 李麗華主演

蓋世無雙 治梅聖藥 新坦覇爾散
効力優秀、大批生產、使用簡易、價格最廉。
新坦覇爾散係環球馳名之最優秀製劑驅黴効力之超群無與論比爲一切臨床醫家諸位所賞用無不讚稱。
主治 本劑治療各期黴毒並由黴毒而起之種種隨伴症狀與豫防克奏偉効、再對於脊髓癆、痲痺性痴呆、回歸熱由一般黴毒而來之疾患、瘧疾、鼠咬症、瘴氣熱、熱帶莓瘡等、奏効更著。（文獻函索即寄）
包裝 一號 二號 三號 四號 五號 六號
製造總發售處 第一製藥株式會社 本店東京市日本橋區江戶橋 支社大阪・天津・奉天・青島・上海
滿洲第一製藥株式會社 奉天市大和區春日町
代售所 各地大藥房均有

五淋白濁 靈藥 特靈伯爾
五淋白濁、只以內服、立即痊癒、一瓶斷根、克奏神効。
特靈伯爾之出現、咸推賞爲可比於六〇六號之大發見、蓋至今殆無特効藥之丹毒、敗血症、產褥熱以及化膿性諸疾患亦確實奏効、一兩日內即迅速下熱、使患者有起死回生之感、誠奏効如神故也。又對於難治之淋疾、內服後兩三日、尿即清澄、病症漸痊癒、決非一般他藥所能及。且對於腎盂炎、膀胱炎、化膿性淋巴腺炎、口峽炎、感冒、扁桃腺炎、肺炎等、効力可靠、無與論比。
包裝
製造總發售處 第一製藥株式會社 本店東京市日本橋區江戶橋 支社大阪・天津・奉天・青島・上海
滿洲第一製藥株式會社 奉天市大和區春日町
代售處 各地大藥房均有